時報

EASTERN TIMES.

今天四大張售大洋三分

時報 三千五百四十四號 中華民國三年五月八日 舊歷甲寅年四月十四日

本報十週年大紀念贈品預告

本報自開辦以來迄今已屆十載自揣遇事奮勉差幸未落人後又承 愛讀諸君之光寵時錫獎勵曷勝感慚茲定於七月一號舉行開辦十週年大紀念凡閱本報者概贈五彩精印水彩畫時裝仕女條屏一幅此爲普通贈品其自四月一號起至七月止無論本埠外埠凡向本館定閱全年付足報資者除(例)贈水彩畫條屏外特外加贈新驚鴻影一巨册此册中係將最近美人小影網羅無餘用五彩銅版精印足爲吾國一大美術品（如另購此册者須價洋三圓）此本館對於愛讀諸君區區之盛意幸垂鑒焉

再本埠定報者本館可以每日清晨將報紙赶早送到贈品亦一律送呈

全年定報例本埠外埠一律十元日本十元外洋十五元　上海望平街時報館啟

敬謝丁福保醫生

余患兩脚浮腫氣喘咳嗽不能平臥請上海各名醫診治咸謂將不起經棋盤街文明書局丁福保醫生治愈余亦請丁醫生診治遂將余尿化驗一次斷定余之脚腫爲水腫服藥後大小便均極通利連服三劑脚腫已退喘咳亦平連夜可以安臥回思前日病困情形如解倒懸之阨茲特登報鳴謝以告世之患病者　南京路宏源洋貨號張榮山啟

夏瑞芳先生追悼會

啓者商務印書館總經理夏瑞芳先生不幸於民國三年一月十日遇害痛思夏君生前所創事業於我國工商及教育前途影響絕鉅驟遭慘變哀痛實深茲擇於本年五月九日（陰歷四月十五日）午後二時在上海靜安寺路味蒓園開追悼會凡我政學界同人與夏君有雅故者届期敬請 蒞臨再夏君夫人深明大義擬將一切賻儀集合成數建設學校永留紀念同人如贊成斯舉致送賻儀者幷請送交上海棋盤街商務印書館總發行所張廷桂君代收是荷

發起人

伍廷芳 鄭孝胥 周金箴 貝仁元 朱葆三 葉鴻英 蔡本炎 沈敦和 楊信之 朱銀江 張雲書 蔣炳章 錢允利
沈縉 顧履桂 俞復 張樂君 蔭鎮冰 鍾觀光 于蘭坪 孟森 于湘春 丁玿蓀 蘇本銚 賈豐臻 聞蘭亭
汪德淵 程承澤 戴光祖 李毓鈞 吳前樞 汪彭年 汪龍標 金詠榴 王永甲 龔傑 張葆元 包公毅 項鍾華
陳玉麟 葉明德 葉景葵 陳鑫鏞 張毓英 魏冕章 郭惜雲 沈福祜 湯一鶚 烏順甫 方新建 鮑鳴鳳 狄葆賢
唐駝 何天桂 陸費逵 沈成忠 葉心安 郁潤生 許鑑清 袁履登 印有模 張元濟 高鳳池 鮑咸昌 高鳳謙
陶保霖 鄺富灼 張桂華 蔣維喬 江畬經 莊俞 陸爾奎 李宣龔 龔伯瑛 黃炎培 劉鼎宸 項世澄 張國傑
包誠 陳篤義 鮑咸亨 鍾琪 顧憲成 包文德 謝燕堂 趙璧 沈琬山 俞鐵炎 樊仲煦 陳烈清 何劍生
丁景棠 吳炳銓 倪富春 朱燮鈞 許祖謙 周澤甫 呂子泉 陳枚叔 沈冶生 高鳳岡 倪蘭芳 朱光華 李守仁

公啓

內地自來水公司廣告

敬啓者敝公司於陰歷四月十三日起修理推水大機一星期完工深恐此數日內水力不足請各飲戶於夜間預爲儲水以補日間之困惟希鑒諒

隴秦豫海鐵路徐州東路工程局啟事

本路開辦已久所有各項員司各種工程均已派定包出敬告謀事者君千勿濫勞枉顧是爲至禱此啓

德德洋行現銀專收珍珠

本行向在上海英大馬路四川路口東羅公司隔壁十三號洋房三層樓上由升高梯上樓本行出價從豪各界及閨閣士女所賊信令格外優待如蒙惠顧諸君成交生意不扣佣金　電話三八七二

中國營業地產公司廣告

地畝房屋出賣　租界內各段大小地畝均有其價甚廉　大小房屋出賣及出租如有意者請來英大馬路三十九號本公司面議

珂羅版 唐拓聖教序

霍邱裴氏家藏唐拓聖教序精本三奧字肇書完全第三十四行然字較武進盛氏所藏之覺羅語鈐墨皇北宋初本錢明睞陳眉公歸文休諸公販鉿評爲異唐拓黃荀汀氏亦以吳荷屋氏玉壺秋碧北宋佳本對勘不及此本完全希世之寶也茲以助販用珂羅版精印公諸同好版權加實帖齋印證從廉訂價每本四元印本無多毋失交臂

寄售處　上海望平街　有正書局

（中華郵政局特准掛號認爲新聞紙類）
（明治三十八年一月三十日第三種郵便物認可）

介紹篠崎醫院

上海虹口蓬路AB二十號　電話七四五

內科眼科 產科 婦人科 小兒科
內科小兒科
外科耳鼻咽喉科
研究科

院長 篠崎都香佐
醫學士 秋田廉世
醫學士 原季五郎
醫學士 玉城文進

該院之研究室內有培養菌化檢花柳病淋病咽喉病喀痰尿及各種微生物以備研究病源之術外科有開腹術室及手術室等各種器具完全齊備消毒裝置六百零六號新法撒拂注射以上諸專門大家均於午前八點鐘起至午後二點鐘在院門診自午後兩點起出診入院隨意

蔡子均 方冠青 張一乘 陳彥通 狄楚青 同啟

甲寅年上海哈佛醫學校招考新生

電話七四五

本校專授內外科高等醫學用乃英文直接教授學級以五年爲限首二年授以醫學基礎末三年分往病院試驗病狀等室實地練習畢業時由本校給醫學博士文憑願學者速向本校報名詳細章程向本校校長取閱函索亦可

開學 陽曆九月卅日

考期 一律於陽曆六月十六十七號 一律於陽曆九月十七十八號

章程 校址 上海徐家匯路七號本校校長謹啟

京張綏 京奉 京漢 津浦 滬寧 鐵路緊要廣告

啟者京漢京奉京張津浦滬寧各路自四月一日起實行聯運並代送行李包件業經登報廣告客商購買此項聯票經過天津車站轉車時所帶行李箱籠等件必須卸站經天津鈔關查驗方能放行如因客商未帶鈔單致扣留行李多件致阻延誤現已呈由交通部派員與稅務處妥商辦法一面將行李先予放行在案嗣後購買聯票客商在天津總站轉車時務將行李等項親自照料候驗驗畢再行登車以免遲誤特此佈達

津浦鐵路特別快車改訂到開時刻廣告

本路星期一六上下行之特別快車開到時刻北與京奉南與滬寧等路均相銜接並間接與西比利亞臥車相連茲因西比利亞臥車改點京奉車相因而改本路特別快車開到時刻亦現改訂俾與京奉滬寧兩路車時刻相銜接客商往來極爲便利定於陽歷五月五日即陰歷四月初七日實行所有改訂時刻及與京奉滬寧銜接列表如下

京奉滬寧 津浦特別快車

	天津 到	天津 開	濟南 到	濟南 開	徐州 到	徐州 開	浦口 到	南京 開
星期六 / 星期日	下午六點三十七分	下午七點三十分	上午三點五十九分	上午四點零九分	下午十二點三十分	下午十二點四十分	下午九點零四分	下午十一點

	天津 開	天津 到	濟南 開	濟南 到	徐州 開	徐州 到	浦口 開	南京 到
星期三 / 星期二 / 星期一	上午一點二十五分	下午十點五十五分	下午三點十二分	下午三點零二分	上午七點零二分	上午六點五十二分	下午九點十分	下午七點

讀法 由天津至浦口自右至左 由浦口至天津自左至右

湘路股款清理處啓事

案照湘路國有股款退還迭經本處將抽籤分期退股辦法遍登本省及京滬漢各報有案現各期證券均已摯部頒發本處清理股款至本年九月即當撤銷務乞遠近持有湘路股票各股東迅速持票連同息摺息單來長沙省城黃泥湖段湘路股款清理處換取證券以便按期前往交通部湘行領款幸勿遲誤毋任盼禱此佈

上海四馬路東首 美麗照相放大一律七折

自舊曆四月初九日起至舊歷五月初八日止

字

如何可以寫得好

這箇非臨帖不可

有正書局專售各種碑帖所有習字應用大楷小楷行書草書一概俱全無論初等程度高等程度均有適用之帖習字諸君請向下列各處就近購買可也

奉贈碑帖目錄提要函索即寄

有正書局

總發行所 上海望平街
分發行所 北京琉璃廠 南京奇望街 天津東馬路 蘇州都亭橋 各省大書坊

民國經世文編

預約本月底截止

此書爲中華民國唯一巨著 發售預約券 購者雲集 愛讀諸君祈注意 毋失此良好之機會也

全書凡三百餘萬言 分訂四十厚册 定價八元

預約祇收半價四元

經售處 上海法界二洋涇橋人和里 五洲書局 各大書局 各省大書坊

社說

中華民國約法之疑問上（聖叔）

約法而曰臨時豈非以正式政府既未底於組成乃應一時之權宜姑以代憲法之用乎審乎此則中華民國約法曷爲冠臨時之名以示異乎前將遂視若根本法之不可輕搖乎則固應定憲法制定之手續矣臨時約法既違反國民共同之心理有如約法會議所云云矣承乎前之中華民國約法其於統治作用果適合於民情國勢否乎前乎此之臨時約法其於立法權極力擴張行政權極力縮減又有如約法會議所云云矣承乎前之中華民國約法於行政權則極力擴張於立法權能勿蒙權力縮減之嫌否乎前乎此之臨時約法既嫌其與歷史地理風俗習慣過相違反矣承乎前之中華民國約法其所含有之特性果爲善良之特性否乎前乎此之臨時約法既嫌其政權無由集中矣承乎前之中華民國約法果無慮羣情之渙散否乎積疑在胸莫可質証且意邦人必有疑吾疑者故設問如右猶有未盡則條列如左方

中華民國約法第一章第二條曰中華民國之主權本于國民之全體此承臨時約法所規定其當否姑勿置論時吾所信者既以主權屬之國民則國民必有行使主權作用之實徵而吾所疑者則如中華民國約法所規定國民之於主權將以何術行使之豈謂有第二章第十六條在（原文曰大總統對國民之全體負責任）足與本條相發明乎固若是則吾又有所疑何疑乎爾疑夫大總統將以何術對國民負其責任國民又以何術使大總統之必負之如有術則國民之主權於此顯矣如曰無之則我疑終無釋也

中華民國約法第一章第三條曰中華民國之領土依從前帝國所有之疆域此採概括的規定不可謂必無當也顧吾所信者自今以前勿問其爲何代皆可謂之從前而曰秦漢清又無一代不可謂之帝國然其疆域則有廣狹之不同矣故吾所疑者以如是概括的規定不知今日民國之領土將依漢唐所有之疆域乎抑依明清所有之疆域乎不然即六代五季所有之疆域亦無不可依之乎固若是則所影響於領土者殆不可謂之尠矣

中華民國約法第二章第四條曰中華民國人民無種族階級宗教之區別法律上均爲平等此亦可謂大公之至矣顧以第十章第六十五條參觀之（第一項原文曰中華民國元年二月十二日所宣布之大清皇帝辭位後優待條件清皇族待遇條件滿蒙回藏各族待遇條件永不變更其效力第二項原文曰其與待遇條件有關係之蒙古待遇條例仍繼續保有其效力非依法律不得變更之）竊不解平等之作何解蓋以嚴格的解釋自清帝暨其本宗亦既歸向民國即罔非民國之人民而六族之中無論其爲漢爲滿爲蒙爲回爲藏爲苗猶有本條之規定即皆足以保障之而第六十五條之條文直贅疣而已即謂清室之優待有特殊之原因故不能無特殊之保障則僅言清室可矣乃連類而及滿又連類而及蒙回藏獨置漢與苗而勿論夫豈不曰之二族者未嘗有類此之條件故不得入於約法之中然於平等之義不已有乖乎故必本條不成爲法律而後可不然既明著之曰法律上均爲平等矣復以第六十五條區別之子盾子矛是固何爲者乎

通信

德在遠東力圖發展（留歐記者）

德於遠東方面思大擴張經濟以爲工商尾閭近其輿論更爲促進日前軍事大著述家貝拿爾底大將草一長論載於格里鳳雜誌首稱中國之富庶及其河道海港天然便利最易發達工商各業加以近年鐵道大盛其地位益加優美德求工商尾閭於世界當無過於中國者也日本國小而窮其工商業之增加在千八百八十二年與千九百十二年間爲一與十四之比例中國人口較德國多至六倍則其占世界之銷費力已可想見德之工商實於中國有密切之關係英美日本與德相競不久當更劇烈德之所當預備者當追踪英美日本辦法求擴張其語言學術之力更當多設機關報於各大埠表示德之政策利在保全中國復以德在歐陸之政治經濟勢力詔示中國庶可俾中國輿情與德爲根本之接近則德之工商自然發展德資本家須極力投資於中國各事業上以鞏固德在中國之政治勢力多開德國派之學校與英美日本之目的計畫大致相同於中國各中心地點設永久之陳列館將德之各製造品多爲陳列任人觀覽倘德人能向此各問題致力則德在中國之勢力必有長足之進步德之政治更須強毅爲經濟之後盾俾中國能信任德國遇有緩急德能起爲援助德之利益在於開放門戶保全中國故爲中國之敵者亦即德國之敵德亦何能袖手旁觀乎繼謂現時德國所最要者須設法俾津浦一綫速與青島海口相通可以連接北京結論乃稱青島實爲中國海面最良之港德已建築完善早已決定其久留不去之心德人須知德在遠東之榮譽聲威全視德之能守青島與否倘德一旦棄去青島或德之青島致爲一他強國奪而去則德之威望墜地以盡德之工商隨以消滅是德今日第一義務即在增青島防禦添築極堅強之要塞務須足與敵國相持久遠一面再將德之政治經濟商工各業連爲一致合力進行則德在中國之勢力當不讓於英美日本矣巴黎時報轉譯此論並於其後加以按語謂貝拿爾底之言雖與政府公布者略有差別然彼實足代表德國軍界之意見亦即德皇及政界有勢力者之意見且謂德所稱在遠東之敵國實即暗指俄國與上次報告所述德在遠東外交之更變尤有關係觀此則吾國制日確當連美制俄確當連德更不易之論也

葡萄牙之改換內閣（歐行記者）

葡之反對政府黨屢起風潮最後卒得勝利迫令內閣總理哥斯達辭職究其內容實係葡總統與哥斯達不相融洽故利用反對黨以敗之非眞反對黨之力也葡之政黨相鑠分崩離析情形前函已詳述之彼時哥斯達內閣有上下兩院之多數尚足與反對黨抵抗嗣上院忽起而與哥氏爲難彈劾之件甚多哥氏置之不理以爲上院先有成見解釋亦屬無益惟哥氏是種態度實不啻於自殺蓋在葡憲法兩院權力相同政府既無解散之條又不能單重下院哥氏雖仍保有其在下院之多數仍不足以自固反引起兩院之爭論情勢乃愈趨於困難哥氏曾思出以專擅之策將兩院連合開會則政府或可利用下院之多數以抵制上院之反對黨其於第一次兩院開會之時曾以二十一票之多數通過政府停止議會十日之提議復於政府請求解釋憲法條文證明此連合大會並無違憲之嫌上院議長乃首起爲反抗而反對黨之全體均大譁噪連袂離去議場哥氏無法只得取消此項提議然使其稍有膽略堅持不讓則亦未始不可以下院之多數通過之特彼不敢負此重責寧以辭職謝反對黨遂令葡之政治更陷於恐慌之中哥氏固爲上院反對然倘以與哥氏政綱相反之人出而代組內閣則下院亦決難允許葡至此時始感憲法上之苦痛因憲法既不許解散上下兩院今遇兩院自起衝突乃至無法以問民意政府遇有緊要問題非與反對黨相狠狽即須出以專擅壓服一面始能有效否則任何途徑均將無以自由也哥氏之友均謂上院彈劾之件純係虛無飄渺毫無實証可憑使此言而可信則哥氏當向上院辨明而以強毅之力行其政綱無所於怯又不宜自退矣哥氏在下院聲言彼已早向總統辭職因聞總統有意改組左右兩黨混合內閣以期減殺國內之政治競爭是哥氏政策對於總統已失信任勢難再負責任平心而論哥斯達內閣原不無可議之處然自執政以來如整理財政完全就緒鎮壓王黨反動防阻社會黨風潮確於葡之國事裨益不少現聞葡總統欲以馬沙脫代哥氏組織新內閣馬氏方在巴西公使任內近被召回里士本者也

小說

胠篋之王（法國瑪黎瑟勒勃朗著）（吳門瘦鵑譯）（續）

警察長道據達克透剛纔說他總要在今夜十點鐘以前方能醒回來如今且待吾瞧去說着三腳兩步的出室而去福末來覷着空兒便又大發議論起來荀却特只唯唯否否那樣兒十分冷淡不一會警察長回來說維克多衛毫無蘇醒之象荀却特道好麥歇福末來此刻吾們好再盤問那克立區諾夫姑娘了公爵微怒道你們爲甚麼故故的挖苦這可憐的女孩子使人很不明白福末來道原是原是吾也以爲不必再盤問克立區諾夫姑娘浪擲可寶的光陰荀却特道請你恕吾吾却以爲克立區諾夫姑娘甚是重要必須問個明白吾們做偵探的職務所在也萬萬不能厭煩厭煩了便一事無成福末來道這話很不錯警察長快去請克立區諾夫姑娘來警察長答應着走將出去荀却特瞧了瞧公爵面上現着不安之色向福末來道此遭必須咱們自己詰問那克立區諾夫姑娘福末來道不消說得自然是吾們自己詰問他公爵沈思了一會說道好好你們的話吾明白了吾立刻出去就是便勃然而起開了門出去荀却特銳聲呼道爵爺且慢公爵却好似不曾聽得置之不答拉上了那門飛步跑上扶梯只見那警察長正同着莎尼亞下來公爵便向莎尼亞柔聲說道莎尼亞姑娘你心中不必恐懼他們是要詰問歟末拉司邸中以前失竊的事你橫豎正大光明見了他們不要心亂莎尼亞道多謝爵爺垂愛吾總竭力使吾神志清明說時雙波盈盈盼着公爵似含感激之意一會就跟了那警察長坦然而去公爵遙送到高奈瑪丁的臥室之前輕輕的叩那門却不聽得裏邊答應開了門探頭進去瞧時只見高奈瑪丁正睡着鼾聲微微公爵便走了進去把門掩上留了二寸的間隙拽一把椅兒過來坐在上邊兩眼睜睜的從門隙中注着扶梯頭上的樓梯間掉頭蹙額若有所思一會又款款的立起身來在室中走來走去蹀躞不已好似很煩惱的樣子嘴裏只是申申而詈罵荀却特罵福末來又罵全法國的偵探警察那聲音却非常低微旁的人一些兒聽不出的他面上現着憤怒之色甚是可怕

（未完）

交通銀行廣告

本銀行資本庫平足銀一千萬兩開辦多年信用昭著專辦銀行一切交易各項存款無論定期活期一律收儲承辦電匯信匯天票押款押匯無不能提公道素承各界推許現正籌畫推廣國內外分行爲客商謀種種便利之法以助交通事業之進行倘蒙惠顧是禱

總行 北京　分行 東三省 奉天 營口 長春 吉林 遼陽 錦縣 新民屯 蓋平 孫家台 直隸省 北京 天津 張家口 保定 順德 北通州 唐山 灤州 山西省 太原 大同 石家莊 山東省 濟南 德州 烟台 周村 河南省 開封 彰德 焦作 鄭州 周家口 信陽 江蘇省 上海 揚州 無錫 徐州 浦口 鎮江 湖南省 長沙 湖北省 漢口 江西省 九江 海外 香港 新加坡

陶正昌磁器南北二號始創眞不二價

本號向在江西景德鎮開設陶業精製各色磁器[illegible]甲寅年二月[illegible]日起將各貨照本削一定價眞不二價以副各界歡迎之盛意[illegible]

請看 醫藥一人壽室沈製 珍珠美龍 鏡面膏 果然靈驗

北京三姓衚衕紹朱夢蘭君十月十六日由鄭來信云（上略）今春鄭[illegible]

中國通商銀行謹白

本銀行招集商股資本五百萬兩現已收足二百五十萬兩總行開設上海[illegible]押款凡有放存銀兩或半年長年存款一切交易無不周妥克己並自備高大洋棧一所貨物均可寄存並可押用銀兩棧租格外公道特此佈告

陶正昌磁器南北二號始創眞不二價
中國通商銀行謹白

命令

五日大總統令 茲制定大總統府政事堂機要局官制公布之此令

又令 茲制定禁種罌粟條例公布之此令

又令 茲制定大總統府政事堂司務所官制公布之此令

又令 蔡鍔給予二等嘉禾章此令

又令 李紹臣給予二等嘉禾章此令

又令 何宗蓮給予二等嘉禾章此令

又令 牛繼霖給予五等文虎章此令

又令 辛生春曹運陞均給予六等文虎章此令

又令 任命貢桑諾爾布爲蒙藏事務院正總裁熙彥爲副總裁此令

又令 任命張國淦兼署內務部次長此令

又令 國務院秘書廳官制業經廢止所有該廳秘書僉事主事各員應均休職聽候酌用此令

又令 任命孟恩遠會辦吉林軍務此令

又令 據陸軍總長段祺瑞呈稱廣東兵工廠會辦劉承恩因病辭職應照准此令

又令 據陸軍總長段祺瑞呈請以李鍾岳充廣東兵工廠督辦應照准此令

補錄三日大總統令 司法總長章宗祥呈請任命盧文鉅林鋼鏐署山東高等審判廳推事應照准此令

又令 司法總長章宗祥呈請將籍隸本省例應迴避之署河南高等審判廳推事陳策屠允壽周壽顯張守靖戴光國雷啓南一律開去署缺另候調用等語應照准此令

又令 司法總長章宗祥呈請任命張鼎勳唐燦芬葉衍華署河南高等審判廳推事應照准此令

又令 司法總長章宗祥呈請將籍隸本省例應迴避之署福建高等審判廳推事商震郭秀山楊拱宸周愷劉含章一律開去署缺另候調用等語應照准此令

又令 司法總長章宗祥呈請將現署湖南高等審判廳推事鈕文煥現署廣西南寧地方審判廳長唐殷均調署福建高等審判廳推事應照准此令

又令 司法總長章宗祥呈請任命鄭濟湘章覲瑩陳禧顧昶錦桂署湖南高等審判廳推事應照准此令

又令 司法總長章宗祥呈請任命潘慕熊陳國熊署廣西高等審判廳推事應照准此令

又令 司法總長章宗祥呈請任命陸紹祖爲廣東高等檢察廳書記官長應照准此令

專電

◎英國公使運動各國免除中國庚子賠欵及利息仍用諸有益中國事業倘難辦到英即先自退還 (七日戌刻北京專電)

◎外交教育農商等部簡薦任各官將皆重新任命 (七日戌刻北京專電)

◎袁總統令印鑄局於鑄國璽外添鑄陸海軍大元帥印一顆 (七日酉刻北京專電)

◎參政院成立後政治會議即取消聞爲期不遠 (七日酉刻北京專電)

◎總統府秘書廳裁撤另設內史院忠樞爲長有固定位置者僅十數人其餘諸人改爲法制或政治諮議但皆支原薪 (七日戌刻北京專電)

◎交通部梁總長(敦彥)給假廿日朱總長(啓鈐)暫緩交卸 (七日酉刻北京專電)

◎財政部將派員赴滬督察國有城壕案 (七日酉刻北京專電)

◎各署官制又有修改消息 (七日戌刻北京專電)

◎法制局長派人護理聞因施愚將升總長 (七日戌刻北京專電)

◎昨聞都督府行政公署接交通部電令拿辦浙路滋事爲首各人電中措詞有挾衆把持實爲法紀所不容等語探聞當道主張和平解決 (七日申刻杭州專電)

◎杭關監督張允言昨電杭已於六日由京起程回杭任事 (七日申刻杭州專電)

◎此間商界因悉日本大實業家于今日(即七日)來杭預備歡迎都督民政長亦均派員招待 (七日申刻杭州專電)

◎韓省長已於初六日晚七句鐘回寧 (七日申刻南京專電)

◎寧湘鐵路現擬由中正街經過貢院出武定門而達蕪湖其貢院基址已由韓省長與皖省協商歸四六劃分籌資建築或另行租賃 (七日申刻南京專電)

◎寧紳因政府不允拆城由金鼎倡議將老虎山富貴山各炮台以人工挖平並多闢城門俾化險爲夷 (七日申刻南京專電)

◎韓省長以航業公會抽收船捐恐有擾商情事已特令取銷 (七日申刻南京專電)

◎許鼎霖今日(七號)來寧有創辦江北墾牧公司之議 (七日申刻南京專電)

◎司法部電飭各縣人民凡與地方廳鄰近者均可就近上訴無分畛域 (七日申刻南京專電)

◎韓省長諭令江寧縣知事將鼓樓古蹟重行興修以示保存 (七日申刻南京專電)

◎韓省長以本省各縣市鄉教育自治機關取消後是否有進無退未得眞象特令省視學侯鴻鑑張樹勳臧祜邠鼎元鄒楫伍崇宜分道視察儘六月前呈報 (七日申刻南京專電)

◎江寧縣知事樊溥霖接任後首將官媒裁撤人民大爲稱頌聞樊君仍擬嚴行取締差役免其魚肉商民 (七日申刻南京專電)

◎都督委馬玉仁爲揚州遊緝隊司令官 (七日申刻南京專電)

特約路透電

◎鹽商紛紛抵京志在反對就場徵稅之議據抵京之鹽商韓某云彼等因有引票得享專利權數代之久且因以建成中國亦大最富之團體一旦取消權利盡失故斷不甘受金錢之補償而允取銷云 (七日北京專電)

◎各省要員日內將有命令重加任命以示新約法實行後更始之意孫寶琦請於每部設次長二人現信所增之次長必有滿人數員正如前淸每部設左右丞參例爲一漢一滿也 (七日北京專電)

◎奕劻溥倫那桐不日似可得有要職 (七日北京專電)

◎安斯柯夫君已由英國商部任爲調查中國商情委員 (七日北京專電)

◎川軍赴秦者已抵秦邊 (六日成都專電)

◎江安縣知事捕匪時爲匪所擊失來福槍二十枝幸得逃出 (六日成都專電)

◎基督教徒所開之國華報(譯音)因登載亂地訪函內有海陽亂黨告示其辦事人皆爲當道所拘 (六日廣州專電)

◎軍法會議已於今日開審海軍納賄案中之澤崎大佐由名和少將主審極爲秘密 (七日北京專電)

譯電

◎袁總統敦促內務部速行籌備祭天冕禮俾第一次祭天能於冬至日在天壇舉行 (北京六日德文報電)

◎在一千九百零七年間爲內務部侍郎之滿人榮勳及張國淦受任爲內務次長喀拉沁親王將任蒙藏事務院長 (北京六日德文報電)

◎北京政府因湖北安徽兩省都督呈請老虎口並非通口岸拒絕美商賠償損失之請至其地教會所要求損失賠償則已無甚修改 (北京六日德文報電)

◎陸建章率第七師已抵潼關今日入陝西張昉馮翊(譯音)及蜀秦二軍司令亦均取道入陝共謀圍攻白狼 (北京六日德文報電)

◎德國柏林商會所設高等商業學堂全體學生因選任教員條件相約停課 (柏林六日德文報電)

◎德國陸軍士官駕御飛行機三十具作空中之會操氣候雖惡劣然多數飛機均合隊抵特般列賀 (柏林六日德文報電)

◎英國各艦隊集賽發砲中國海艦隊第一計得一百零八分又百之三十三第一戰鬥艦隊次之計得一百零八分又百之四地中海艦隊第九計得六十三分又百之十九東印度艦隊第十二計得六十一分又百之一好望角艦隊第十七計得五十分又百之三十九 (倫敦六日路透電)

◎英國輪船哥倫平由英赴美中途失火船中滿載貨物員役六七十人遇救者二十七人 (紐約六日路透電)

◎阿爾朋尼亞國京辟洛脫入執回教徒二百在教堂中釘諸十字架縱火焚教堂 (杜拉查五日路透電)

要聞

◉國務卿就職之前後消息 徐東海已於前日約法公布後(下午三時)及各部總長均已發表就職茲將東海就職前後種種情形摘誌如下

▲大總統勸駕東海之肫摯 徐東海於未就職國務卿時特具呈大總統懇請收回成命其呈文已紀本報茲探悉大總統於接閱東海辭呈後意思極爲懇摯一面遣外交陸軍兩總長前往勸駕一面

▲接第三頁▼

時評一

◉重新任命 （冷）

總統於新制頒佈後凡以前原有之各總長均已重新任命矣而於各部簡任薦任各官亦將重新任命更始之義其或然也然若推而及於各省之地方官不其甚繁歟況乎各署官制聞將又有修改消息也不將唯日僕僕於事于任命耶

注意 小說叢報 出版

(第一期特點說明)

長篇小說有 雪鴻淚史 為玉梨魂主人何夢霞日記 與玉梨魂互相影射 愛閱玉梨魂者不可不閱 特點一

滑稽小說有 人夢兒方彧尊孔介 [illegible] 女丈夫芙蓉絹 [illegible] 郎怨 [illegible] 緗雲慘史 血鶯

[illegible] 兩夢石人 流血華胥國 [illegible] 特點三 假幣案 [illegible] 鐵刹荒村之情

劇娥眉幻相 [illegible] 特點四 南

極探險記 [illegible] 野雲來去集 [illegible] 孫子瀟 [illegible] 特點六 補

朱和野史 [illegible] 煙雲縹緲錄 [illegible] 特點五

白十四則 [illegible] 特點七 新劇彈詞 [illegible] 諧文叢話 [illegible] 特點八

實洋四角 第一期減售九折

本埠代售處 文明書局 中華書局 神州圖書局 及各大書坊

總發行所 [illegible] 小說叢報社

電氣馬達

[illegible] 最稱省費 [illegible]

寓滬西人工部公局電氣處啟

京都天寶齋

花柳經驗良方 壽門聖藥 除病迅速 無憂

京都天寶齋藥局○天下馳名○靈驗第一○異人傳授珠黃八寶化毒丹包愈男女一切楊梅結毒限日斷根永無後患 [illegible]

美國新到 養生素 何以能多 血

凡人血薄者心虧服養生素不由胃徑之消化自能直入血中化生新鮮血液如或心跳氣急四肢虛腫畏寒畏熱腿瘦手軟者服之三四天後便覺心靜腫退肌膚潤澤健脾活胃永葆健康誠空前絕後之百補品也

大瓶二元二角每打廿二元小瓶壹元二角每打拾二元

總發行所 上海天經洋行

[illegible]

包愈花柳毒門永不再發

[illegible]

中國名畫第十七集

每集洋一元五角

上海有正書局啟

[illegible] 每集一元五角預定十集十一元並奉送大匣一只裝 [illegible]

本局前出十六集頗承內外國社會推許謂為美術界精品榮幸無任此集更求美備名畫十餘幀均人間未易經見之瑰寶其中五彩珂羅版套印三幀尤稱精彩試與原本比對淺深濃淡不爽毫厘既可為玩賞臨摹之資又可為插 [illegible] 及送禮之用細目列下

[illegible]

轉聾為聽

[illegible]

上海德記洋行告白

本行開設已久經理各國著名廠家進口洋貨 [illegible] 上海四川路 [illegible]

出版 民權素第一集

[illegible]

文美滑空前 錦囊 [illegible]

總發行 上海四馬路 民權出版部

立愈遺精金剛百錄丸

[illegible]

攝眞金 [illegible] 丸

[illegible]

上海望平街有正書局啟

北京 天津 南京 蘇州 分局同啟

上海有正書局

各學校鑒 習字之好模範

●優待

大小學各學校需用習字帖本局發行碑帖 [illegible] 係搜羅海內精本用最新西法精印與原本絲毫無異非坊間翻刻本可比足為習字模範凡大小學高等小學中學師範應用大楷小楷行書草書無不備具茲將碑帖優待簡章列后

一 購買碑帖至二部或十部以上者一概照價減收七折

一 學堂購閱者一概減收六折惟每種以一份為限

一 各種碑帖以上海學校應用者為限其他不在優待之列

一 學校名稱學生人數及欲購碑帖名目須詳細開示

一 書單上須加蓋學校圖記校長印章

一 優待處所在上海望平街總發行所暨分局無論

●奉贈碑帖目錄提要

內附有優待學校購書章程及名畫書籍等目錄函索即寄不取分文

大楷

宋拓顏魯公書多寶塔碑 六角

[illegible]

小楷

[illegible]

草書 帖

[illegible]

時報第二張

今天四大張

中華民國三年五月八日星期五
舊曆甲寅年四月十四日

金剛百錄丸

結必腎不交以及少年誤犯手淫中年思慮過勞致有精滑不固夢遺滑精從此起矣而知精乃陽子之本豈任常洩若不早治不但有碍陽腰且由此精神疲倦腰酸背軟耳鳴目昏百病叢生甚至促及□□豫欲設法求治苦無對症方藥本藥局家藏經驗奇方係坠茅益老僧所傳名曰金剛百錄丸無論有夢無夢設詩流精未交先洩以及精薄精清等症此丸連服口奇功立見能使精關堅固諸恙咸瘳功能固精封髓活血健脾屢經試驗百無一失凡衛生者幸勿觀望至貽後悔也〇每小匣洋一元每料一大匣洋四元〇另第一襲驗遺精一貼責功效倘上海每匣洋七角若買丸並用功效益彰雖年深月久老病服丸二料可包永遠絕根上海三馬路西市小花園對門饒雲大藥房發兌

美國新到 養生素 何以補腦

綠養生素有生長腦血之能力故不信可與記憶力……神衰而者服之二三瓶定能漸覺好睡凡腎虧……萎雖白髮老翁亦可達生子之希望妙在服後數天每日早起頓覺神清氣爽性志愉快腦力健壯……

價目表
大瓶每瓶弍元弍角 每打念弍元
小瓶每瓶壹元弍角 每打拾弍元

上海天經洋行啟

分售處
本埠五洲藥房 中法藥房 中英藥房 先施公司(?)
外埠各大藥房

參茸虎筋海狗腎廣嗣金丹

本廬分設〇杭州陳列所〇南京花牌樓〇天津北門外獅子胡同忠成棧內〇附送奇藥包治陽痿神妙莫測

或堅而不久甚至下元虛弱淋瘍不舉等症此丹治愈海內外謝函計有一百餘件皆有郵局民局圖記爲證以昭神驗及彭年氣血兩衰之人日間小便必少夜間小便必多若服此丹則水火旣濟陰陽和平保不夜洩此其明證者一也春回陽道必與此長明證者二也又凡少年血枯老年髮白服之精血充盈白髮必黑且可將多年白猫白兎等試驗此其明證者三也服之則固精封髓陽堅耐久此其明證者四也又凡身體瘦弱形容憔悴之人服之包可轉弱爲強面目紅潤此其明證者五也此外然肯爲等症皆由腎經衰伐太過所致此丹服後腎經旣足則諸恙自平久服能冬不畏冷夏不畏熱鬚髮轉黑視若明鏡……每料一劑收工本洋二十八元但老年與少年服法不同另製雙料廣嗣金丹用人參鹿茸虎筋海狗腎等提其精液汰其渣滓以便易於吞服此丹功力大而且速專治老年陽痿精寒不孕等症每匣洋五元留心假冒

本廬秘製人參鹿茸海狗腎汁肚陽精子廣嗣金丹老年少年分爲兩種蓋人身有此身先有此腎故腎爲先天之源五臟之本十二脈之根而性命寓也但人身從情慾而生不免爲情慾所累以致後天戕喪精陽虛如夢而滑精滿精寒或未交先洩旣不射或壞而不堅……

上海盆湯弄過 **絲業會館北** 寗波路口五開間門面 **崔氏壽香廬** 京路根德里內照常交易

釋迦如來應化事跡出版

此書乃將釋迦佛降生以來所有神異事跡繪圖說明共三十二幅並附有洋紙印大本史前印者九角有光紙 批發章程函索即寄 上海商務印書館 北京奉天……

交髮癬靈仙如丹藥

注意 殺虫去癬神效非常每瓶四角每瓶洋三元不靈還洋上海盆湯弄人壽醫藥室

叟臧始壇三台蝶麻仙記本發

此書爲何子貞太史平生視至寶者小楷有題字多之數行伊弟李世偉等書及汪印精定價二角所版總發行上海北京琉璃廠有正書局

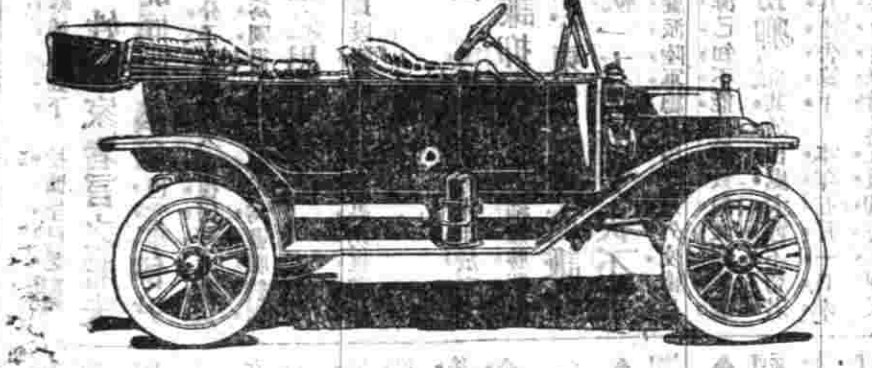

怡昌汽車公司

本公司經理美國奧佛蘭特廠及福特廠之各項頭等汽車或租或買均可出租無論日夜任客所便本公司設在法界二洋涇橋密采里間壁八十一至九十一號門牌電話四二五七號

Ford THE UNIVERSAL CAR

棧房招租

鹽大橋南挽東福興里內有大棧房兩所俱有樓面河埠亦近如合意欲租者請至老旗昌北首泰安坊內問森元號頭看面議可也

善財五十三參圖讚

華嚴爲諸經之王而入法界之品載善財參子在補城東見文森洿羅發心南遊遍急五十三善知讀一生取歷尤得攝全歸……有正書局……每本大洋二角上海望平街有正書局

德國克虜伯炮廠股份公司之穀滿夏船廠廣告

駐滬經理 禮和洋行

本公司之穀滿夏船廠設在德國軍港之給爾遠專造各種戰艦商艦客船運船天下馳名勿待煩言茲本廠所造軍艦如各種戰鬭艦 巡洋艦 魚雷艇 潛水艇 商艦 如各種運送艦 搭客艦 等純用臥車暗輪石油自動機鍋着機等最新之機關穩快靈捷洵可稱絕世罕有

德國克虜伯砲廠股份公司名下穀滿夏船廠公啓

新明明眼鏡公司開

中國精製第一無二最新發明吃力克鏡片

平面片直綫明瞭圖 吃力克透視清楚圖 吃力克目光四射圖

本公司開辦前自日而備承各界人士贊許即泰西人士亦稱我為中國空前絕後之完全眼鏡製造廠本公司既受此獎譽益不敢不努力進步以期盡善盡美為我華商爭光為吃力克鏡片之製造非於光學及生理學研究有素者決不能製之合度本公司同人光學及生理之專門在製造吃力克鏡片一道自無待言至于吃力克之功用誠為目光上最完美之保護品茲將各功用約述如左(一)該鏡片四圍中心光線一律且係按照各人目光而製成滿形者故能使戴用此眼鏡者目光四射不勞迴旋自可凝視無礙(二)鏡片包住眼眶而睫毛毫無觸抵(三)倘遇塵沙飛揚戴此鏡片能免侵犯(四)該鏡片質地清澈而且堅厚無紫生光所製就故雖向目視物亦無眼眩之虞其他優點頗多更僕難數本公司實事求是不尚虛飾敬告海內宗達盍試購用此佈

上海英大馬路拋球場對面 電話四千四百〇三 協理 金鑒生 敬

法租界外灘 美最時洋行機器處

礱米廠 麵粉廠 紡紗廠 全廠或每部機器俱全係全球最著名廠家用最佳料照最新式製造出數最多日費最省工作時間最少誠節工節費之良機也倘蒙諸君惠顧祈駕臨本賬房接洽可也

分行 上海 漢口 鎮江 宜昌 香港 廣東 天津 青島 重慶

請看破天荒之韻事

春申為美人薈萃之區惜散漫而不可獲同人憾焉茲由双美人化粧品總發行日本中山太陽堂總經理東亞公司及飛艇香海兩報社發起双美人選舉庶幾海上美人得以表現無復英雄埋沒之歎當選者二十人特備贈品三百元其投票之法極便利亦極新奇海上文人韻士其各踴躍投票欲知詳章請閱飛艇爲要

注意 投票期限 陽五月八日起廿八日止

選舉期內凡在上海地方双美人各販賣店購双美人化粧品一件者即贈以選舉票四張

双美人化粧品 總經理 東亞公司

參茸海狗腎廣嗣金丹 返弱為强

壽香廬主人鑒害先生台覽逕啟者僕壯不自慎冶遊蘇台逗留兩月返舍後如患遺精始則有夢繼則合眼即流甚至白濁淋漓便溺莖痛不堪隨服醫藥救治苦無效驗體質衰弱無異尸居後服尊廬五淋白濁丸三盒始得漸愈啟毅斷一十二年仍無繼意去年冷節莫爲歸家途遇契友許君鳳笙敘談衷曲力勸僕補續中饋不知吾之壯年尚且虛耗今已半百復欲何爲枯楊生稊之期不作夢想詐云兄之精力猶可生育況心地仁慈斷不致隕平之後如憂倫事不濟弟自金陵壽香廬分號帶回雙單料廣嗣金丹各四匣可以壯膽語言中肯遂娶繼室成婚之夕許君果爲持贈雙料廣嗣丹一盒又雙料名丈夫再造天一盒展讀仿單相對自笑予憶昔年曾服該廬白濁丸而病愈此藥必然靈效爰節試之誠哉不謬即行連購各三盒按日服完不僅體質雄健且也飲食勝常絕無瘻陽精滑等患即夢遺濁症從未一發八月初三日室人果舉一丈夫子洗三慶賀頗爲欣幸由我而論天下再無伯道之傷矣豈非尊廬恤德耶今由局隨寄英洋九元望發廣嗣金丹二匣再造天一盒原局發下更盛飲水思源愧無答報謹書數行特爲道謝籍登報揚名以誌返弱爲强之鐵證云爾蓉江東門外餘慶堂潘芷湘頓首

上海盆湯弄絲業會館後甯波路口五開間門面崔氏壽香廬總發行所照登◎本廬分設杭州陳列所◎南京花牌樓◎天津北門獅子胡同忠成棧

描眞金……

彌陀吾人只須執持阿彌陀佛名號念念西方願生彼土果能臨命終時一心不亂即能決定往生彼土云云我國夙崇佛教近世研究佛學者益多本局特恭印大幅精美高價……相莊嚴無俗惡習氣永合供奉之用每幅價洋二角又本局前出洋金印西方三聖像原價一角半現改一角五彩印描眞金西方三聖像原價一角現改一角半定價從廉藉廣流布

上海望平街有正書局及北京 天津 蘇州 南京 分局同啟

奉手批其辭呈猜辭懇摯之忱溢於言表茲特補錄如下 批據呈已悉雖進易退此爲君主時代屬於一姓一家者言之若夫共和政體天下爲公選賢與能同服義務但當學伊尹之任不當學伯夷之清本大總統亦國民一分子耳倚仰天儀復何所求徒以全國人民舉相推輓俾持危局舍我其誰苟非爲國得人即竊弱未爲盡職贊襄國務必有老成謝公林下久繫蒼生之思諸葛隆中不失澹泊之志已遣外交總長孫寶琦陸軍總長段祺瑞造廬勸駕萬勿推辭此批中華民國三年五月二日

▲徐東海就國務卿職之委曲 國務卿徐東海先生於奉大總統特任爲國務卿命令之始態度極爲謙抑特以年衰力綿難勝艱鉅具呈大總統請收回成命另簡賢能然此等手續在東海一方面謙冲爲懷不能不有此一辭在大總統一方面則又決不能允其所請是以當日大總統於閱呈之後旋派陸軍總長段芝泉外交總長孫慕韓兩君前往東海寓中備致款迎之意東海已知不能再辭致負大總統屬望之殷特於二日出而任事就國務卿職其於出處大節不苟若是昨日特發出通告一件俾全國週知其通告錄下 本年五月一日奉大總統令特任徐世昌爲國務卿此令當以材輕任重仰懇收回成命固辭未獲茲遵於五月二日就國務卿之任特此通告

中華民國三年五月三日

▲徐東海就職後之態度 徐東海奉大總統特任爲國務卿辭不獲已遂於本月二日就職茲讓政界消息東海就職後其態度雍容儒雅迥異恒流與前國務院各機關人員相見會譚之餘復加以勗勉至與各重要人物相接亦極融洽令人表示一種敬穆之意古所謂休休有容者於東海有焉殊可爲民國得人幸也至國務卿辦事時間則上午係在公府政事堂與大總統承商要政至下午則赴前國務院地方辦理一切公務云云

▲政事堂組織令之公布 政事堂組織令昨三號奉大總統令公布茲特照錄如下

大總統府政事堂組織令

第一條大總統爲統一行政於大總統府設政事堂第二條政事堂以左列各局所組織之法制局機要局銓敘局主計局印鑄局司務所第三條各局所之官制另定之第四條政事堂依約法設國務卿一人贊襄大總統政務第五條國務卿承大總統之命監督政事堂事務大總統發布之命令國務卿副署之第六條政事堂設左右丞贊助國務卿與聞政事第七條政事堂設職員如左局長五員參議八員所長一員第八條各局長管理本局事務監督所屬職員第九條政事堂參議審議法令第十條所長管理庶務第十一條各局所應設參事僉事等員職掌以各局所官制定之第十二條本令自公布日施行

▲國務院新舊交替之蛻化 政事堂名稱出現後舊國務院已正式消滅孫代理總理仍回外交本缺一方面由該院秘書郭則澐氏辦理移交事件以清界劃然茲新舊蛻化之際其移交之程序可分爲兩部分(甲)人的部分國務院原有人員如秘書僉事主事等項除分別以各部司長僉事外則司長觀察使知事記名外俟政事堂組織法宣布後再行酌量錄用(乙)地的部分國務院舊署除一部分已爲他種辦公地點外餘爲國務卿辦公之所並另指定一院落爲東海眷屬住居之用云

▲通牒各國之文告 約法自公布後大總統即召孫總長迅將全文譯就通牒各國以免傳誤外交部已將原文譯出分知各國駐京公使略謂本國大總統前因臨時約法諸多障礙咨由國會停頓此項法律亟待增修當即召集政治會議諮詢辦法復由該會呈請召集約法會議增修之茲已修正公布中外邦交厚本大總統被選後迭經各國承認此次增修約法事關大局相應附上即希貴全權代遞貴國政府以釋疑團云(下略)

◉第二屆知事試驗甄錄試揭曉

▲知事試驗第二屆甄錄試直隸等省錄取人員已經揭曉茲湖北湖南等省亦於二日宣布特照錄知事試驗委員會布告如下

▲查本期甄錄試業已分日舉行湖北湖南江西安徽江蘇浙江福建廣東廣西四川陝西甘肅雲南貴州等省暨旗籍各員試卷業經評定茲將及格員名照章宣布茲定五月四日舉行第一試六日舉行第二試准早五鐘開點仰各該員屆時親持領卷證按照牌次聽候點名可也特此佈告

計開

▲湖北八十名

韓國斌 周運泰 王葆 程如棟 左樹瑚 李永忠 左賀泰 劉壽祺
謝保元 陳漢芬 田澤勳 詹光斗 舒兆翰 賀方武 汪翊 萬德齡
王文錦 熊驥 馬兆琳 張國增 潘康図 劉燮臣 杜本倫 李樹聲
陳國鈞 李梓材 熊茂峻 張培愷 吳廷猷 吳鳳選 嚴昭增 萬德熙
孫居璒 周峻聲 傅作楫 張元希 余曜 曾魯逵 周崇堉 彭榮甲
熊子英 張業勳 王龍光 劉克家 呂學傳 周祺 鄧葆華 李承鈞
石振聲 周家衡 陳沛霖 石山倫 鍾毓英 童如璋 榮國鈞 李兆文
陳建勳 馬瑞蘭 唐鼎銘 吳熾章 謝樹彬 童燕謀 熊梓材 楊華甫
唐之定 許建烈 石振鈞 張慶萍 尹朝楨 周鳳曦 周揚芬 張星漢
朱懷宣 田煜 允化光 張鴻 徐兆曠 張永楫 呂聯乙 劉人傑

▲湖南一百六十二名

羅什 李先疇 瞿運鈞 胡壬傑 吳榮炳 王祿 曹夢弼 黃維藩
李杜 孟昭涵 曹英 羅獻國 袁祖憲 姚瑞餛 李芋衡 何中瑩
易隆興 黃厚植 崔廷彥 楊大濂 譚壬癸 賀瑞南 喻烈 朱式瑤
薛耿標 鄧士元 李渙東 劉世邦 林應昌 雷震潛 尹驥 羅遠耀
晏忠精 彭志澤 陳長嫌 張之基 曾吉光 曾希任 王六魯 李萃藩
龍文甲 陳守謨 陳振緯 姚承綸 江鎮三 曹之駿 曾鵠 袁常毅
龔蕃文 郭喬峯 謝佐勛 李逢辰 晏鸞章 任澤蘭 劉日暉 曾榮楚
覷行健 徐國瀚 封熙 倪桀猷 左冕 翟毓椽 張克家 謝夢齡
劉孟涵 王恢雄 曾得廉 周樾 楊際寰 周樹猷 王施海 黃元吉
張文範 甘振海 蔣輝組 王昌濬 何嶽靈 鄭金湛 朱光楫 楊履直
左景亮 郭幹臣 周澍 鍾治先 王政賢 王楚甲 黃彝魯 吳鎮藩
劉廷瑞 何安行 王丕森 張伏年 彭敦毅 吳國棟 陳楚材 劉勳敷
黎景湘 呂鏞 李蒴 顏曹興 夏璜 張超宗 甯振甫 袁壽甫
陳上堯 唐錫壽 石希傑 唐傳鋕 李恢先 劉雲翥 李炳觀 鄧杰
李光國 張光煦 章之駿 彭維 蔡趯 田鳳昌 鄧典謨 彭三璫
謝焱 田錦雲 文鼎 蔡萬霖 黃應元 張承彥 曾秉璋 彭鼎元
方宗倬 張祖佑 曾鴻翼 蕭文嶽 袁業藩 曾桐金 左幹卿 劉嶽英
王繼鵬 賀林棨 陸亨甲 朱錄寅 符伯寅 傅介珪 陳澤涵 鄭曰敬
羅鉄 燕丕基 楊佩瑋 田運寅 饒沛霖 呂炳鑛 卿子鈞 伍丙南
楊庭堅 姚幹 鄧昌巽 張漢玉 邱才英 胡光煦 張國威 譚晉
陳時中 羅文熾

▲江西六十一名

吳定川 陳元愼 劉拱辰 徐柱石 鄧鈞 李瑰若 熊際可 徐文鳳
何紹沐 伍致中 劉廷傑 楊貽孫 李元熙 楊宗鈺 魯應揆 胡獻堯
湯之光 梁鑫 祝錦桂 鄧侃 張德瀛 湯泗 徐傳薪 熊立賢
羅綱領 柳秉彝 張秉堯 陳書 涂貴琳 羅綱 湯光文 何文鍇
蕭屏 李慶賓 郭騰驤 郭維祺 黃秉恆 李樹芬 徐安石 馮煥圭
黃啟培 周文炬 郭孝慈 曹汝曠 劉湜 鍾秀 夏士藩 張世芳
何昌棨 張步瀛 王子香 楊榮蔭 朱鍇蕃 袁玉麟 盧由瀾 徐兆麟
廖彬 程蔭穀 葉韶棠 易孫振 萬成勃

▲安徽四十九名

王臣 王澤溥 孫樹人 程幹鵬 沈恩燎 汪國傑 詹飛疇 張大年
李樹人 徐光甲 馬維驤 蔡詒 李鍾嶽 黃梓堂 鄭祖慶 馬鍾齡
吳祥麟 謝海鰲 宋紹祁 凌鼎 汪本源 吳紹瑜 孫光沛 吳贊颺
檀家邰 王景仁 兆日新 姜鑑 葛春元 包有魚 何樹德 趙恩鎰
石秉鐸 呂祖植 何炳華 韓實忠 查介杰 葉鏡天 王席珍 王任公
龐沛霖 汪黎 林之龍 吳文璟 王光銘 童希呂 洪國鐸 陳其灼
余鴻書

▲江蘇七十名

莊鼎元 吳仲偉 龔美福 唐晉 程起鵬 楊壽祺 戴震 俞廷颺
劉鍾球 馬達 竇宗周 顧思慶 張鍾武 龔六英 尹安世 張純熙
朱錫琛 李伯衡 余宜官 孫大鵬 鄒鴻材 朱邦傑 張慶樹 賀同慶
楊倉統 陶鍾麟 黃鎮 孔慶璋 王怡 沙煦 許景光 余蔭先
周士森 王寶謙 陸紱華 管鏡定 施景華 李錫庚 陳同壽 楊元綸
洪錫祁 鍾堯道 唐元斌 張榮琨 錢鈸榮 許廷和 李祖怡 楊金儒
劉可均 許蔭椿 趙鈺鍛 程謙 李芳 韓仁祀 錢昌頤 金輅南
金樹芳 王康祖 周仁撰 程鑑 周志恭 姚熙 哈禮堂 劉承均
婁煥昌 姚振淵 吳瑰 秦榮煌 華毓麋 丁炳潤

▲浙江九十四名

黃之炎 沈啓熙 褚德言 湯聘之 杜芝庭 周顥謨 喻品衡 吳錫葆
樓繩武 來裕昌 夏起鵬 許殿掄 沈祖麟 沈德縈 顧詠猷 劉鵬振
呂兆璜 張其濬 林澤 周鳳岐 章偉 余霖 陳鏞 周棠
陳時夏 張口 裴燊 陸景澄 沈師麟 汪懋森 郭豐農 趙塽
莊澤定 童祖羲 丁檙 樓岑 童良史 王邦彥 樓之成 朱景雲
倪瑞芝 吳志英 詹樹森 朱昌琦 陸壽康 李文輝 陳慶保 項華鏞
林惠中 王書閣 徐景曠 樓守廉 濮蓉慶 葉封唐 方詠貞 趙鶴
周文郁 陳森 沈鴻祺 楊寅恭 沈思進 李紹蓮 程文愷 秦邦樂
歐贊廷 朱承佑 吳林蔚 韓詠淇 張錫康 鄭正楷 卓德徵 葉景春
何炎 謝賓彬 邵詒穀 錢漢章 方豫 呂振翌 王壽椿 華國
劉昇煦 江臣燮 鄭友能 邵懋勛 韋希芬 斯斌 周世棠 盧兆奎
余錫蕃 謝晉 陳泰階 陳壽基 王嗣旦 俞與徵 章高鵬

▲福建四十一名

盧璞 孟琇室 蕭瀞 高燕 卓祖蔭 黃曰 林振先 蔡振洛
章友文 林心源 林心彝 王慶湘 金景賢 蕭誠 陳世澤 林時中
李經文 林式絞 陳其淩 王宗海 陳培源 鄭體桐 陳佩賢 陳與樫
葛新銘 鄒湯 陳復良 陳憲弼 沈頤清 黃照書 林斯高 柯盤嶽
薛家鳳 林維沂 賴家祥 肅蘭卿 梁廷翰 陳鎬 陳頌煌 石恩綸
江漢先

▲廣東六十二名

區溢樵 蕭正言 湯藻輝 周海 鍾守銘 潘贊銓 梁鴻灝 李士芋
張達泉 張應銘 吳桂森 林熙疇 許勳先 容宗瑋 周壬 黃德華
陳瑞蘭 陳培琛 嚴譽斯 鄒慶疇 王麟徵 王驥亭 陳鴻福 陳炳麟
余信芳 何金海 馮紹韓 區家蓉 梁琮 鄧紹棠 唐壽仁 鄺維儲
黃際遇 張爾琯 盧維澤 陳國治 鍾毓元 李茂章 冼英 陳樹森
楊保森 葉綱 蘇家樹 譚思準 楊孫詒 吳定綸 吳世熙 鍾耀琨
梁宗渠 葉占奎 林慶壎 羅萍 周士 朱杰 張炳瑚 朱國琮
翁保清 侯節 梁啟康 陳以湘 方宗嘉 林承鈞

▲廣西二十二名

謝宸懋 唐嗣麟 秦昌濟 李振先 龔世明 易寶書 顧沅 余敏
胡貽欽 呂仲仁 蒙佩英 劉藍郁 覃懋材 范希淹 鄧以敬 熊贊謨
陳灝 廖鼎新 徐培 李芳園 羅炳文

▲四川六十四名

羅兆鳳 李增湘 張鑄 張國綱 黃怡蕃 羅文錦 汪毓祥 馮慶楨
葉組修 王鳳玉 牟正亨 夏鴻鈞 林如璣 胡朝清 蔣鴻藻 吳榦猷
楊鴻廸 周鴻基 李永鑛 羅蓉錦 何家修 沈燮和 楊清亮 徐正鼎
周曰庠 徐雅嵐 張仁壽 鄺瑞芝 劉光寅 吳汝驤 王伴中 李鑑鍚
黃炎學 唐官錫 易鼎勳 蕭澤浦 黃開運 雷鎮中 陳汝藩 楊恕
鄧從光 劉毅年 張繼壽 鄧瑞桓 胡盤基 陳錫彊 楊希震 張雲濤
王國楨 郭鴻模 侯學顏 向名煒 嚴大經 呂樹松 謝宗俊 聶炳
劉定國 郭選芳 殷娍顯 許觀光 廖政 陳鑾德 卞吉人 聶伯燗

▲陝西四名

王會圖 張銘 王家賓 陳志璟

▲甘肅三名

馮文煒 張完模 花廷觀

▲雲南八名

夏鼎新 李士蘐 徐文瀾 朱炳册 王孝思 寇從仁 寇從羲 趙國政

▲貴州十六名

陳元棟 甯元傑 楊國芬 萬致選 蔡樹乙 陳文彥 許嘉珍 黃文憲
茹泰運 吳天澈 楊緒昌 周達 盧鑾韶 殷有治 黃洋沛 尹承光

▲旗籍二十一名

侯士奇 錫璟 繼椿 趙巘鴻 文楷 鐵存 蔭佑 王璵璠
慶斌 仲鳳 奎棫 李其慶 李存穀 文綺 賴豐煦 存忠
趙巘清 震厚 石貴成 文煥 毓滄

▲特送補考一名

莫紳

◉總統府要聞種種

中華民國三年五月二日

▲總統府之特別會議 總統府於二日下午召集國務卿及各部總長舉行特別會議聞其議案(一)國務院附屬機關裁併計畫案(大總統特交)(一)政事堂官制草案核議案(法制局提出)(一)總統府行政機關支配案(大總統特交)(一)接收國務院案卷辦法(大總統特交)

▲總統府會議問題之議決 日前總統府會議據聞確係討論上海漢口各國租界推廣問題與油礦及漢冶萍借欵等項問題聞是日會議所議決者如左

(一)各國租界推廣問題 各國要求推廣租界事宜須俟調查租界區劃確定以後再行答覆擬先電飭鄂蘇民政長等迅將漢口上海等處租界區劃之地界切實調查

(二)油礦問題 政府與美孚公司所簽字之合同原係暫行合同須從速簽字至於其正式合同現擬飭籌辦油礦之熊希齡與美孚公司交涉其事

(三)漢冶萍借欵問題 議俟飭農商財政交通三部總長詳細會商之後再爲定奪即該項借欵條件須將其不完全之處詳加改訂政府即行承認云

包山葛氏六修世譜廣告

吾族世居蘇之洞庭西山消夏灣中葛家塢建宗祠所在葉霞河始祖稚川公啟寶葛公諱洪列入祀典春秋報祭至今傳世五十生齒日繁或因官幕僑寓各省或因經商寄籍楚湘自后山公後譜經五修兵燹後道光丁未年迄今歷七十年矣宗譜有名之生存已鮮有其人矣若再因循更難着手族人於四年前經蘇湘族人會同採訪已於上年冬開局彙編業將原事原定三月底截止倉猝者不免遺漏故再展限三個月以陰歷五月底截止特再登報布告凡吾同族人見報即互相轉告未將草譜親報寄祠者務將世系表及平線式照明三代名字生卒記葬事蹟生子幾人各名字及生日女嫁人各適何姓照式詳書郵寄湘潭頓邱林礦公司葛伯誠上海華比銀行帳房葛憶蘇州吉利橋裕源典當葛幹臣杭州萬橋頤香齋葛叔安彙交譜館無誤若再遲延出於自誤未修及採訪者不任其咎也

主修 葛獲農 葛伯誠 同啟

秦淮畫舫錄 附 畫舫餘談 三十六春小譜

秦淮艷跡陳舊燕譽芳譽湘蘭白門輩又復佳麗代輿歷朝以來名人詩詠輝映於卷册聞者莫不神往清乾嘉間四海宴然兩岸珠簾印水畫棟飛雲衣香水香蘭棹若織尤極一時之盛此書爲捧花生原本記述謌姬小史及投贈之詩詞頗爲詳盡當與板橋雜記石城詠花諸書並觀而畫舫餘談三十六春小譜雅遊軼事艷趣彌永

布套三冊 定價四角

上海有正書局啟

包山葛氏六修ノ世譜廣告

吾族世居蘇之洞庭西山消夏灣中葛家塢親宗祠所在[illegible]始祖惟川公[illegible]實爲公諱洪列入祀典春秋頌祭至今傳世五十生齒日繁或因官籍[illegible]各省或因經商寄籍[illegible]湘自后山公後譜經五修後至道光丁未年迄今歷七十年矣宗[illegible]年冬間[illegible]草譜[illegible]册[illegible]三月底截止[illegible]三代名字生卒[illegible]譜有名之生存已歿有其人未者再因續吏纂著手族人於四年前經蘇湘族人會同採訪已於上年冬間[illegible]者不免遺漏故再展限三個月以陰歷五月底截止特再登報布告凡吾同族人見報即互相轉告[illegible]紀事蹟生子幾人各名字及生日女適人各適何姓照式詳書郵寄湘源鎮郎林鎮公司葛伯誠上海華比銀行帳房葛[illegible]蘇州吉利橋裕源典當葛幹臣杭州萬福橋香會葛叔安處交譜館無遲若再遲延出於自誤主修及採訪者不任其咎也

主修 葛馥農 葛伯誠 同啟

溧陽狄志一醫士

診三元 車資六角

精治傷寒溫病喉症[illegible]各科兼理[illegible]寓滬新閘[illegible]弄[illegible]首派克路北一白念六號門牌[illegible]門診五角號金一角出

介紹人 關綱之 聶榕卿 伍澗英 吳曉汀 張村汀 王粹生 孫眉叔 徐乾門 沈少卿 狄楚卿 同啟

秦淮畫舫錄 附畫舫餘談 三十六春小譜

秦淮艷跡陳蹟雖湮而白門又復往歷代興廢朝以來名人詩詠輝映於卷冊聞者莫不神往清乾嘉時四海宴然兩岸珠簾印水畫艇飛雲衣香水香蘭棹若織尤極一時之盛此書爲捧花生原本記述諸姬小史及投贈之詩詞頗爲詳盡當與板橋雜記石城詠花諸書並觀而畫舫餘談三十六春小譜雜載軼事艷趣彌永自古遊秦淮者必資畫舫讀此亦可遙想當年盛況令人有不勝今昔之感云

布套三冊 定價四角

上海有正書局啟

▲總統府連番之宴會 新政府成立以後大總統以新簡各部總長皆一時海內英彥彙集大非易事業於日昨召集至府共開茶會在三海地方賞玩牡丹聞有一株開放至一百七十餘朶觀者莫不嘖嘖稱羨以爲宋時金帶圍之故事殆不能專美於前又聞大總統因節屆係台榭陰芳草景物鮮妍並於四日招集海內名流在府中開遊園會其府間訂爲下午四鐘至七鐘凡府中名區均任來賓縱覽至於預定遊覽之地凡有數處如某處之珍禽奇鳥充牣其中某處之牡丹千萬株含苞競放或則赤欄畔臨流觀魚春水一泓隨波游泳或則散步躊芳奇石怪松羅列滿徑或則聘曲於灑邊亭羅引臺蒼翠宜人或則景仰古人遺像歷代帝王世系陳設於中當此政局閒暇之際忽遇美景良辰一吸新鮮空氣是亦承平佳話也

▲總統府辦事規則之暫定 新政府人物雖已任命而政事堂尚一時不能組織成立一切手續仍在總統府辦理故暫定規則如下。一每日上午六時國務卿入總統府與大總統商議各事二各部總長如因各該部有要事須請示大總統可入府面呈明徐國務卿或由大總統特召其入府會議要事不必每日入總統府三在政事堂未組織成立之先一切文牘事宜仍由府中秘書廳辦理四各省都督民政長之來電均由徐國務卿彙集面呈大總統披閱至於辦事時間現規定上午自六時至十時下午一時至十時云

◉香港泰安輪船被劫詳情

▲泰安輪船在香港被劫一案已畧見前報茲將詳情錄下該船舊曆初三晚七點由港啟行往江門船中滿載貨物搭客三百六十三人船上人役共四十人行至香山淇澳海面乘客中突有十餘人持槍躍起欲擁上船面爲司更之衛人三名所阻買辦余瑞生聞聲出視即改換工人衣服躲匿僻處衆匪欲先得司舵房及機器房兩處然後行劫故一發手即欲上船面也又有數匪執火夫四人問司機西人何在答以不知即又將火夫轟斃兩人斯時管駕聞變與司更二人執槍守定梯口賊上即轟之先後已次第倒斃遂放槍向上轟斃兩相轟擊匪見不能得手遂有向船旁疵柱攀登者管駕又向之放槍數匪中彈墮海匪無法乃迫嚇衆客謂船主如不許其登船面則用火焚燒衆客有跪下哀求者匪反放槍轟斃數人當時遠見輪船數艘啣尾而來者首和貴次則順利海生衆匪以逃走無路不如同歸於盡遂取棉花木屑等於船尾處淋以火油以火燃之又亂槍向衆客亂轟男女哀聲大作轉瞬間火勢燎原烈焰冲天諸人紛紛下水客匪不辨有延至急時下水者不及下水面被燒於船中者管駕初見火起即將船逆風而行免火燄冲前俟至火勢焦灼鬚髮始下水當時和貴順利海生諸輪見泰安船初以爲擱淺及見火起即開起機器而進至近處即放舢板竭力施救和貴與順利共救得一百六十人中有受彈傷者有燒傷者海生救得九人中有泰安之管駕司機及買辦語司事因在舵房上被匪彈傷腿 海生到港最先時方早上四句鐘南至青州即燃放火箭報警戈頓郁辦下船先將司機送往國家醫院施治此數人是守抱泰安之舵爲和貴所救交海生先載回港報信和貴順利到港時即由警差携械嚴行守定不准被救諸人登岸因料其中定有匪徒在內遂盡留警局中審問故當時船上情形不甚詳悉也然大副則至今不知蹤跡矣船之管駕云當起事時彼已交更與大副方偃息在床忽聞下面槍聲喧噪心知有異即執鎗出與一印人守定近因賊多舵房上已有鐵板封守不容易進見一人向船旁扳攀發槍轟之中腹而倒該印人把守最嚴密槍不虛發與匪上下對壘轟斃賊匪七八人相戰時司機人被彈傷腿後諸匪見不能上吊橋遂向船尾放火火勢猛烈衆客哀號紛紛下水即傳令在舵房諸人勿行至不得已時乃一齊下水至火逼乃下水爲和貴輪船所救而大副不知去向該管駕因放火箭胸前受傷云又港政府聞報即遣發第二十五三十七號魚雷船兩艘一載衛隊一載警長及警兵前往淇澳船政司亦乘港督座駕小輪而去據各路所聞諸賊縱火後是否有船接應攜去贓物抑與衆客同處一境均未能知兩魚雷船已帶足糧精是殆將留幾日以辦事於該處也現有受傷者四人在國家醫院中疑是匪黨三人受傷一人受火傷一人胸前受彈傷勢甚重一肩受傷一腿受傷諸人有印警携槍巡守該醫生云均是受槍彈所傷者觀其衣服似是工人或船戶其身上並無別物軍械等料是先被巡警等搜去云據該船乙司機人言匪徒所用者皆曲尺手槍當戰時匪等先將電燈線割斷使昏黑易避槍彈直至船尾着火始復見火光云紹安及順利兩船之搭客至午刻始准登岸甫上埔頭數百人追隨詢問消息蓋皆附搭泰安者之親眷也故昨日竟日海旁一帶及船政署中詢問者觸目皆是爲之親屬者眞是抱憂矣聞順利輪船共救回一百一十五人另一婦人海生輪船亦救回八人另泰安之船主一人現查泰安輪上工人失蹤者大副一人辦房內四人司更西洋人三名其餘之工人或生或斃或焚死者尚多容俟續報 二十八號早七句鐘泰安輪船公司派小輪兩隻前往該難船處至晚方回聞親見者云全船所有之木料盡成灰燼其葬身於火坑中之人或僅得一頭者有之或僅得一牙或見骨不見肉者有之其船身熱度異常烘沸幾至無人敢近以故被焚死者其數不知多少但水面不見有浮屍二十八號晚約九點鐘泰安輪由皇家小輪士丹利拖回香港沿途仍用喉注射以息火氣云云又昨逼詢赴救各輪船管謂賊徒並未有接應之船到順利船到最早初以爲泰安因擱淺故發警號到時尚聞槍聲俄見火燄冲出槍聲止而人之呼救聲作竟夜只見各輪赴救之舢板並不見有別種船是知匪亟欲奪取舵房者是欲彷昇泰辦法將船駛往別處也斯時逃命者遂紛紛下水云昨橫門稅關拾獲兩人該船管駕以其形狀可疑到港即交與水警據此兩人對人言泰安在港開行滿載搭客起事時有匪徒十五人欲奪舵房不能如願遂着各客坐定否則放槍及見江門梧州諸船將行近又聞號筒響知不能運贓而去遂取搭客之甑濕以火水及揭油一罌船尾一罌唐餐樓以火焚之船中之客多有被爆閉倒者云此兩人中有一人首面胸前手部遍受散碼之傷似是受一汀鑼之仔槍就近施放而傷者因疑此兩人是賊黨 昨日船東請拖輪兩艘往將船底殼拖回前晚國家小輪船已拖離遇難之處行未遠因流急舵力不靈故不能直拖至港底殼中火尚未熄缺手斷足全體模糊之尸不可勝數至大副之尸亦已尋獲即在船側料羅下時足受傷甑力扳挽故沉溺據救之衛司更人言大副將及水時爲一匪彈所傷彼自己轟斃匪徒十二人昨船政司乘士丹利小輪往見泰安之底當浮水面見其骨骸焦黑血肉狼藉慘不堪言只見四處骨肉成堆不能數出幾具當國家輪船士丹利到彼處時見烟水蒼茫不知泰安遇事之處欲尋漁船詢問豈意彼輩見魚雷船至早已駛往他處僅見遠處微有白烟即向彼處行過一婦人之尸俯浮水面拾視之是一上等村婦纏足年約三十餘面部有傷似因受傷而落海者及到時見船中木質已盡煅餘燼未息兩魚雷船泊於淺處小輪船利發已有一纜繫其船殼欲拖之行士丹利駛近將其拖開深水之處並用水喉救息餘火乃審視其中除腥焦之氣觸鼻及難認之尸身外初見有曲尺手槍一枝隨又尋得雲這士打槍一枝手槍二枝六响兩枝短槍兩枝孖槍一枝料此即管駕所用者諸械皆新式是知賊匪是軍火充足者又尋出有銀元雙毫多有經至形狀變換者有時表兩個一停於十二點二十五分一停於十二點五十五分更有小呂宋銀員料船中定有從小呂宋而回之客船東所僱之輪船相助將泰安底殼拖往油蔴地避風塘聞說焚死船中者有二百餘人但無從查其實數茲將失蹤者救回者人名錄下

（失蹤者）復昌泰林立鋭之妾瑞芳泰罐頭店肥仔發之妻子俱失蹤發仔救回 先施公司黃熙公源行阮龍勝新會古井巡店伴阿標江門某打銅館李暖廣奇珍林瑞之妻及婢廣興隆周德南福昌油城馬黃相黃榮新會城巡城馬楊章德韻祥林學逸之子林學謙之子萬命同吳輯瑞吉祥號劉祥益安榮巡城馬林熊德華隆黃奕政祖孫二人祖救回其孫無踪廣興黃安業之家人數口德輔道西江利黃雲森新寧西村黃德清百和堂馮蘊之眷屬共數口馮君生還其餘女眷六人無踪東生隆某君有妾一口子二人妾得拯回二子失踪貞泰李號郭連鄉伴及在該號寄住之客共約二十八無踪百草堂司事某均詮泰金山庄彭君永德銀號店伴陳心台太有店某以上數人現未知下落新沙宜黃某君游學外洋多年亦于前晚搭該輪者現尚無踪

（救回者）永怡昌黃錫球黃文耀新會較杯石人時利和黃伯貴祥利隆金山庄巡城馬趙寅林德康達順興店夥三人已有二人幸被救回返店聞此次搭客共有五百二十餘人船上水手約四十餘人巡城馬約八九十人共約六百五六十人現救回者祇得一百六十餘云 噫亦慘矣日昨香港施警道偕華探長侯享及華探梁耀鄒五等駐守水師差館將扣留各客盤詰如有可疑立即將其扣留亦不准保其無可疑者是日陸續經人保釋僅剩七名均有嫌疑者 七人姓名現知其四名（一）黎保（二）李浩成念七歲順德馬齊村人（三）李馬錦順德杏壇人（四）梁樹邦 至因傷送入國家醫院者六名均在該院留第二十號房留醫有印差荷槍輪值看守 中有四名經差宦布指爲嫌疑劫犯被留在院之人（一）郭福泰安火船水手（二）梁炳雲陳村人（三）羅五二十六歲順德人（四）梁卓羣（五）胡敬和三十七歲（六）梁慶閏二十五歲香山小欖人以上均泰安搭客泰安途西人船主大車及買辦余標培等均已回港再有船伴共三十五名報已返者共約二十人 連日除警察外商善界派船到災區者計有東華醫院九江鎮商會四邑商會及艷芳影相伴連日均前往災區執屍云又港督以泰安管駕及司機並被救之衛司更人能奮勇禦盜特示於本日十一點半鐘在督府中傳見面爲獎慰云

▲另一訪函云泰安火船於星期一晚七點鐘由港開行前往江門船上載有搭客三百六十三人並什貨等舟師名韋得利大車麥嘉利該船司機者約十點鐘駛至淇澳地方搭客中忽有多人手持曲尺等槍指嚇各客不許移動斯時船主在其房中聞聲驚醒始知海盜闖封即拾起一長鎗奔往探望橋船見一賊欲向橋而來即放槍轟之正中其腹立即跌倒但橋上前有西人伙長兩名又司更衛人兩名與海盜較槍彼此相戰片刻卒能將海賊打退不敢再來探望橋然有一匪潛進機中將大車堅持咽喉欲將其刺死幸得船主見之即放槍將其轟斃但有一散碼傷中大車之股各盜賊見無機可乘知必失敗即走落大艙將機器拆毀使船不能行動並將電燈之線割斷全船黑暗又在船頭船尾放火焚燒該船衆欲從險裏逃生又欲偷是以恐嚇船主使其歸順之意但火勢如此猛烈片刻全船火光熊熊欲下舢舨逃走亦不及蓋各舢舨亦被焚燬也有多數搭客及船上水手等投身落海有等堅持船旁有多數或死於火或死於水船主即高陞數難旒並燃燒火箭求救及將汽笛亂鳴約十點二十分鐘順利火船之船主見泰安之火箭並聞汽笛之聲即駛船前往駛近約離泰安有四濶之遠方知被火焚燒發令各水手盡力赴救及放下船上所有之舢舨三隻前往拯救由十一點半鐘起至四點鐘止在海上往來救起各人而紹安海生和貴三輪船亦見火箭亦駛往救助此時婦女孩童哀哭之聲慘咽之聲實乃傷心慘目離船最後者乃船主及大車因見無能爲力方躍落海中船主爲和貴火船救起大車爲紹安火船救還並救得二十三人盡由海生火船載回港而海生火船亦救數得人大伙亦躍落海中現踪跡全無恐己爲波臣召去合共載回港者一百六十餘人警差疑惑其中必有强盜因失火後各賊亦無可逃避也泰安火船之探望橋兩邊均有鐵板故海賊不能攻進昨日早海生火船先到即陸警差所水師差見之即落船查問被救回之人已爲警差扣留以便詳細查訊內有七人或受槍傷或被燒傷入醫院醫治計大車亦因受傷入院泰安火船註冊負重四百六十十八噸係廣安輪船公司物業隸英國旅者據警察署報稱共救回一百六十八人載返來港云

▲附錄李省長通緝焚劫泰安兇匪 致都督鎮守使香山段知事新會蔡知事電 頃訪聞英旗泰安輪船二十七夜由香港赴江門至淇澳海面被賊行劫放火焚燬搭客焚斃數百得紹安和貴順利等船救回船主大車及搭客二百餘人等語賊匪焚劫洋輪至傷數百命之多情形慘極亟應迅爲緝匪追贓此案情節重大現在扼要辦法（一）先調查失事處所確在何處海面泰安輪船已未沉沒或已拖至何處（二）此次賊匪是否在港冒充搭客先伏船上中途起而行劫當時有無外匪接應匪劫輪後如何逃逸（三）輪已被焚是否有匪船接渡抑往陸地逃竄係歸何縣屬境（四）報載行劫時船主轟斃匪徒十餘人匪等屍首有無在船能否辯認係何處人（五）該輪損失除搭客行李等項無從核計外此次由港至江門有無華洋商人附載貨物估銀若干該輪價值若干（六）數獲船主大車及搭客人等現在何處所供情形若何以上六端均係最要關鍵應請都督鎮守使迅飭水師巡艦赶將本案賊匪嚴密拿緝追贓給領並將以上各節詳晰調查示復一面由各縣知事剋日會督營警不分畛域迅將案匪嚴緝務獲究辦應行調查各端立速查明電復勿稍玩忽至要云

▲又四邑商工局董事陳英三及胡著雲致商工局內函云此次泰安被劫焚溺梓里人不少悲慘實甚然各船救回各尸將必運回來港戶親又須籌費轉運還鄉自然苦上加苦本局似宜籌議即雇小輪前往撈運各屍直返江門映回各相偉屍親到領實於各梓里大有方便云云

立愈肝胃氣痛 將軍丹

此丹並治九種心胃氣痛服則吃愈○如立過別藥不愈者請來一試方知實濟○不效還洋○以昭信實

[illegible]

共和憲法三大模範論

王佩叔先生著　定價三角

寄售處　各處有正書局

請試化痰奇藥

影壽堂藥房始創順氣化痰止咳四寶半夏露當面試驗可化爲水各埠郵局另函通知託辦必須由招請各省經理郵票不收

[illegible]

請看大跑馬

[illegible]

高德洋行

上海大馬路三十六號便是

創製吒力克化學灣形鏡片

[illegible]

百代公司

各省唱片一概俱全

京津諸大名角文武京調◎西皮◎二簧◎黑頭◎青衣◎膽腦◎大鼓◎幫子秦腔◎漢口調◦廣東調◎潮州調◎揚州調◎蘇灘◎本灘◎崑腔◎小曲◎洋操◎哈哈笑◎各種唱調一應全備以上均請各省最有名望人所共知之大名家所唱惟妙惟肖絲毫不爽凡蒙惠購即請選擇是荷

中國雙妹老牌男女化妝用品

雙妹老牌花露水

競保利權之秋豈可不思挽回之策效犖適本主人於化學一道心得有素故將平生所學稍盡義務乃廣搜奇花大集異卉製成斯露使用之者如入蘭室如遊香國日耀以中華國旗表以雙妹嘜爲記同胞其歡迎乎請認

花露水之製創自歐西流消中國喜用之者既衆則外溢之利益深處茲盛商言商戰[illegible]

三號每瓶一角半　四號每瓶一角

[illegible]

磬牙粉功用則與上相同裝璜則咸稱雅致[illegible]

大瓶三角半　小瓶二角

每罐價二角五分

總發行所　杭州太平坊　上海南京路北四川路　廣生行有限公司　本行電話四千零六十九號

仁丹

●眞是衞生之寶　保身之鍵

仁丹正爲國利民福之良劑世界上莫不贊頌

仁丹則以所在神欽鬼伏效驗卓絕防疾患于未萌靈哉

●仁丹敢當泰山磐石　仁丹確紀荿祿壽考

●價目

試服包　日金五錢

小包　仝　拾錢

中包　仝　廿五錢（添呈洋銀藥盒）

大包　仝　五拾錢（添呈裝藥盒）

各處藥房洋廣貨舖均行代售就近購取

●苟有意衞身人必須購服仁丹爲要有能預防四時邪熱補充氣血全球惟有仁丹矣

分發行所　南京奇望街有正書局　蘇州都亭橋有正書局　天津東門外東馬路有正書局

總發行所　上海望平街有正書局　北京廠西門有正書局

五彩印西方阿彌陀佛接引象　定價大洋六角

時報第三張

今天四大張

中華民國三年五月八日星期五
舊歷甲寅年四月十四日

京都天寶齋 眞正西藏馬寶專治文武痴癲痰迷心竅 試驗萬人靈效如神 上海三馬路西鼎新里便是

仙品馬寶治痴如神

諸世人如患此症者請即試服輕者五六分告痊重者二錢斷根永不復發每粒一元零料五角◎最奇者[illegible]

馬寶能有的[illegible]專治[illegible]心失[illegible]實係[illegible]皆因痰迷心竅[illegible]財而[illegible]天下第一[illegible]效[illegible]京都天寶齋啟

啟民新劇社

▶大日夜戲價目 [illegible]

十四夜戲

趣劇 化子運

特演俠情正劇 紅線女子

(第一台禮聘著名譚派鬚生)

干韻舫

十五夜 桑園寄子
十六夜 洪羊洞(代演盜骨)
十七夜 李陵碑(托兆碰碑)

登仕弟鑒

別經一歲並償詠仙見報弟速寫英租界鈞全隆街八號海鄉旅館爲盼劉立中白

速成打字招生

本學社設打字專修科己七年功課三個月敎法精良[illegible]

德商

瑞生洋行陳列所

爲中國各項現貨機器最富之行

◎經理德京柏靈城蜀赫機器廠各項機器專門製造鐵路工廠機器廠翻砂廠紡紗廠修理房等所需機器工具以及工業學校與船塢等全副裝配所需各件

◎經理亞脫愛衛公司製造上等鍋爐進水機開礦用抽水機自來水公司所用抽水機等在中國用此公司機器者甚多皆蒙贊許

◎專售各種印刷機器 鉛印刷機 石印機器 脚踏機 切紙機等

◎開礦機器 起重機 吸水機 鑽石機 輕便鐵道材料

◎汽機及鍋爐煤汽引擎煤油及揩思林油馬達電機風車等名目甚多不及備述如蒙賜顧不勝歡迎

本行設在甯波路二號廣肇公所對面

德商瑞記洋行

本行經理德國最大名廠議益吉之電燈及一切電氣需用物料並美國著名西方電氣公司之德律風器具凡爲電氣所用物料無不全備如蒙惠顧價廉當從

分行開設在 香港 廣州 九江 漢口 重慶 天津 牛莊 南京 長沙

外國總行在 英京倫敦 德京柏林 美京紐約

津浦鐵路開車時刻表

(民國二年十二月一號實行)

由天津開至浦口

站	時刻
天津站	上午五點五十五分慢車濟南止；十點二分(尋常車)；星期六上午十一點[illegible]分特別濟口止
西站	上午五點三十五分(慢車)；十點十八分(尋常通車)
滄州	十一點五十八分(特別車)；上午九點四十六分(慢車)；下午一點廿六分(尋常車)；二點三十八分(特別車)
德州	下午二點十六分(慢車)；四點廿四分(尋常車)；五點十九分(特別車)
濟南	上午七點卅分慢車徐州止；下午八點卅二分尋常通車；夜八點十二分(特別通車)
泰安	上午十點十八分(慢車)；夜十一點十二分(尋常車)
兗州	下午一點七分(慢車)；十點廿二分(特別通車)
徐州	夜二點八分(尋常通車)；十二點四十五分(特別車)
臨淮	下午四點九分(慢車)；夜五點二十分(尋常通車)；三點二十分(特別通車)
蚌埠	下午一點(慢車蚌埠止)；星期日上午七點十六分(尋常車)；上午五點十八分特別車
浦口	下午二點五十一分(慢車)；上午八點四十四分尋常車

由浦口開至天津

站	時刻
浦口	下午二點廿分慢車蚌埠止；上午九點五十分尋常車；星期一下午一點四五特別津止
浦鎮	下午二點四十分(慢車)；上午十點五分(尋常車)(特別通車不停)
滁州	上午四點十三分(慢車)；下午一點二十分尋常車
明光	下午三點三十八分(特別通車)；下午六點廿三分(尋常通車)；一點廿三分(尋常通車)(特別通車不停)
蚌埠	上午六點(慢車徐州止)；下午三點七分(尋常通車)；六點(特別通車)
臨淮	上午七點十七分(慢車)；下午四點十七分尋常通車
徐州	上午九點卅九分(慢車)；下午五點五十八分尋常車；二十二分(特別通車)
兗州	上午七點五分慢車濟南止；夜七點五十六分(尋常車)
泰安	上午九點四十七分(特別通車)；上午九點四十三分(慢車)
濟南	十點(尋常通車)；十一點四十五分(特別車)
德州	下午十二點五十九分尋常車；夜十二點十五分(特別通車)
滄州	上午九點廿四分(慢車)；上午十二點五分(特別通車)
天津西站	三點三十九分(尋常車)；二點廿四分(特別通車)
天津站	下午九點廿分(尋常車到)；二點廿三分特別通車到

下關浦口往來公度時刻表

下關開	浦口開
上午九點	上午十點二十分
上午十一點	上午十二點四十分
下午四點	下午五點
下午十二點三十五分(逢星期日)	下午一點三十五分(逢星期日)
下午一點十五分(逢星期一)	下午二點十八分(逢星期一)

滬寧鐵路開車時刻表

由上海開至南京

站	時刻
上海	[illegible]
南翔	[illegible]
崑山	[illegible]
蘇州	[illegible]
無錫	[illegible]
常州	[illegible]
鎮江	[illegible]
南京	[illegible]
江邊	[illegible]

由南京開至上海

站	時刻
江邊	[illegible]
南京	[illegible]
鎮江	[illegible]
常州	[illegible]
無錫	[illegible]
蘇州	[illegible]
崑山	[illegible]
南翔	[illegible]
上海	[illegible]

滬杭鐵路開車時刻表

由上海開至閘口

站	時刻
上海	上午八點正(快車)；九點五十分(慢車)；下午一點[illegible]分(特別快車)；三點二十分(區間車星期日停止)
莘莊	上午八點二十五分(快車)；十點三十一分(慢車)；下午兩點零三分(區間車)
松江	上午八點五十四分(快車)；十一點十分(慢車)；下午二點十二分(特別快車)；四點四十八分(區間車)
楓涇	上午九點三十四分(快車)；十二點十分(慢車)；下午三點十六分(特別快車)；五點三十三分(區間車)
嘉善	上午九點四十八分(快車)；十二點三十分(慢車)；下午五點五十分(區間車)
嘉興	上午七點四十五分(區間車閘口止)；十點二十分(慢車)；下午一點十五分(慢車)；三點五十三分(特別快車)；六點十五分(區間車到)
硤石	上午八點卅五分(區間車)；十一點正(快車)；下午二點廿二分(特別車)
杭州	上午十一點零五分(區間車)；十二點五十分(特別車)；下午三點三十五分(慢車)；四點四十分(特別快車)
閘口	上午十一點三十分(區間車到)；下午一點十分(快車到)；五點正(慢車到)；六點正(特別快車到)

由閘口開至上海

站	時刻
閘口	上午七點三十分(快車)；九點二十分(慢車)；下午一點三十分(特別快車)；二點四十五分(區間車星期日停止)
杭州	上午八點正(慢車)；十點正(慢車)；下午二點正(特別快車)；三點二十分(區間車)
硤石	上午九點四十五分(快車)；十二點二十三分(慢車)；下午三點十分(特別快車)；五點四十分(區間車)
嘉興	上午七點五十分(區間車上海止)；十點三十分(快車)；下午一點二十五分(慢車)；三點四十五分(特別快車)；六點二十分(區間車到)
嘉善	上午八點二十分(區間車)；十點五十四分(快車)；下午一點五十分(慢車)
楓涇	上午八點四十三分(區間車)；十一點十二分(快車)；下午二點二十五分(慢車)；四點十七分(特別快車)
松江	上午九點三十分(區間車)；十一點四十九分(快車)；下午三點十八分(慢車)；五點十一分(特別快車)
莘莊	上午十點二十六分(區間車)；十二點十八分(快車)；下午三點五十八分(慢車)
上海	上午十一點二分(區間車到)；正午十二點四十一分(快車到)；下午四點三十四分(慢車到)；五點三十分(特別快車到)

清儀閣金石文字拓片

此張叔未先生手拓金石各器拓溪每片有翁覃溪題誌後面復有單片長跋精印一冊定價大洋一角半 上海望平街有正書局及北京天津蘇州南京分局均售

▲進口輪船▼

五月七日(十三)禮拜四進口

船名	由	公司
江天	由甯波	招商總局
甬興	由甯波	寧紹公司
西江	由廣州	亨寶公司
甘州	由香港	太古公司
潁州	由青島	太古公司
新裕	由福州	招商總局
樂生	由香港	怡和洋行
新銘	由烟台	招商總局
[illegible]	由長江	太古公司
隆和	由長江	怡和洋行
襄陽丸	由長江	日清公司

外國郵船出口日期

船名	日期	公司
乃墨	八日開往倫敦	英公司
皮老何	九日開往茄	德公司
恩去麥克	十日開往茄	亨寶公司
采里司脫	十一日開往天津	天祥洋行
阿皮婁拿	十五日開往花旗	太古公司
卡爾南	十五日開往法蘭西	法公司
俄皇后	十五日開往美州金山	昌興公司
印度	十九日開往倫敦	英公司
孛里司	十九日開往[illegible]	德公司

▲出口輪船▼

五月八日(十四)禮拜五出口

船名	開往	公司
甘州	開往青島	太古公司
福平	開往天津	開平公司
咸益	開往長江	太古公司
隆和	開往長江	怡和洋行
北海	開往汕頭	太古公司
順天	開往天津	太古公司
樂生	晚開往香港廣東	怡和洋行
新北京	開往威海烟台天津	太古公司
寧紹	開往甯波	寧紹公司
連陞	開往烟台天津	招商總局
普濟	開往溫州	怡和洋行
西江	開往大連青島天津	亨寶公司

五月九日(十五)禮拜六出口

船名	開往	公司
八幡丸	上午十點開往日本	郵船會社
襄陽丸	開往長江	日清公司
廣利	開往香港	招商總局
安慶	開往長江	太古公司
潁州	開往香港汕頭廣東	太古公司
長安	開往長江	寧安公司
江天	開往甯波	招商總局
甬興	開往甯波	寧紹公司
新銘	開往天津	招商總局
新裕	開往福州	招商總局

五月十日(十六)禮拜日出口

船名	開往	公司
格林老居	開往長崎神戶橫濱	怡泰洋行
美大	開往長江	美最時行
丹波丸	上午十點開往美國	郵船會社
江孚	開往長江	招商總局

五月十一日(十七)禮拜一出口

船名	開往	公司
大貞丸	晚開往長江	日清公司
大德	開往福州	大達公司

五月十二日(十八)禮拜二出口

船名	開往	公司
鎌倉丸	早晨開往神戶長崎	郵船會社
山城丸	早辰開往日本各埠	郵船會社
可貞	開往穿山舟山	錦章公司

五月十四日(二十)禮拜四出口

船名	開往	公司
長春丸	開往天津大連	大阪洋行
大利丸	開往長江	日清公司

◎中華郵政收信時刻

往	船	時刻
秦皇島	公司八號	下午一點半
日本美洲	又	下午二點
長江	隆和	晚九點
溫州	普濟	又
汕頭香港廣東	樂生	又

接地方要聞

◉核定十六省概算與辛亥預算之比較

現定直隸江蘇安徽江西湖北湖南四川山東山西浙江福建吉林奉天河南陝西廣東十六省軍費政費共一萬萬零七百六十八萬六千二百八十九元

按直隸等十六省宣三預算歲入田賦等款（除鹽關土藥及成平併官業收入等款另案核辦外）共銀一萬萬二千四百一十九萬二千一百四十二兩二錢

按六四合洋一萬萬九千四百零五萬零二百二十二元

除現定軍政兩費開支外應餘八千六百三十六萬三千九百三十三元

其雲南貴州廣西甘肅新疆黑龍江尙未核定

直隸

核定軍費四百五十四萬五千二百一十八元

核定政費三百四十九萬零七百三十四元

共八百零三萬五千九百五十二元

按宣三預算歲入田賦等款（除鹽關土藥及成平併官業收入等款另案核辦外）共銀七百五十四萬一千零三十四兩

按六四合洋一千一百七十八萬二千八百六十五元六角

除軍政兩費開支八百零三萬五千九百五十二元外應餘三百七十四萬六千九百一十三元六角

江蘇

核定軍費四百六十九萬七千六百元

核定政費四百六十一萬四千元

共九百三十一萬一千六百元

按宣三預算歲入田賦等款（除鹽關土藥及成平併官業收入等款另案核辦外）共銀一千三百九十萬零五千零一十九兩二錢

按六四合洋二千一百七十二萬六千五百九十二元五角

除軍政兩費開支九百三十一萬一千六百元外應餘一千二百四十一萬四千九百九十二元五角

安徽

核定軍費三百二十四萬五千五百六十六元

核定政費一百九十四萬四千三百八十九元

共五百一十八萬九千九百五十五元

按宣三預算歲入田賦等款（除鹽關土藥及成平併官業收入等款另案核辦外）共銀四百一十五萬六千九百零一兩一錢

按六四合洋六百四十九萬五千一百五十七元八角

除軍政兩費開支五百一十八萬九千九百五十五元外應餘一百二十萬零五千二百零二元八角

江西

核定軍費三百一十萬零七千三百四十四元

核定政費二百三十一萬一千三百七十四元

共五百四十一萬八千七百一十八元

按宣三預算歲入田賦等款（除鹽關土藥及成平併官業收入等款另案核辦外）共銀六百二十四萬九千六百九十八兩

按六四合洋九百九十二萬一千四百零三元

除軍政兩費開支五百四十一萬八千七百一十八元外應餘四百五十萬零千六百八十五元

（未完）

◉鄂省監犯越獄之餘聞

鄂省監獄逃逸匪犯三十名前日已續獲凌大等四名正法茲悉軍警偵探連日在武漢三鎭訪緝又于二號拿獲逃犯九名解爭軍法處會審日內即須一律正法有云此九犯中只逃犯二名餘係該監守衛獄卒維以等人於事後逃避者嗣經當道查悉若輩有勾通監犯情弊故傷鄰縣已經軍法處錄供呈府一俟奉到都督指令即須分別執行刑罰又聞監犯越獄之日軍法處高等廳長詣監查勘見有煤油一桶及煤油浸濕棉被絮一床油紙捲十數束想係預備放火之用惟該監內外向燃電燈不用煤油如非賄通守衛成桶之煤油何能運入幸喜各犯一毀刑具均爭外逃無人顧及縱火否則十數萬金錢修築之模範監今已成爲瓦礫之場矣

◉鄂亂黨四月八之失敗

武漢爲亂黨捨命相爭之地近來機關屢破先後拿獲亂黨斫首就戮者相望於道然其野心不死餘黨仍舊密謀進行前日又經武漢總稽查劉有才在漢口路佳賓館內捕獲黨人三名又由軍法處憲兵在通湘門破獲一機關捕得匪黨數名訊悉逆謀擬於陰曆四月初八日（即伍月二號）暴動其口號爲一買字蓋合四月八三字即成爲買故二號軍警戒嚴尤加吃緊除各署均派軍隊駐守外所有監獄錢局幣廠城關各處均加派軍隊守衛亂謀遂不得逞亦鄂人之大幸也

◉浙路會議風潮餘聞

▲開會審查 昨日（六號）浙路公司召集審議員朱嘉蘇何敬安等特開審查會討論第九屆股東年會議決股款清算處外另設股東監理移交處及理事代表不到會種種責備之罰則各案並詳核逐案清算處監理及路局查察員權數各事宜以便造冊呈督府轉呈交通部審核

▲代表調停 昨日（六號）浙路代表虞洽卿君致浙路公司理事會電略云來電悉因事不能來杭乞諒公鵝湛熟商弟極願調停勿需干涉浙人恐不甘心請妥籌辦法爲盼洽

▲暗潮平靖 浙路公司全體職員前以路權歸國必有一番更動股本又無加成以致紅利無着曾要求理事會將部中免繳之欵作爲酬勞金現既經解決提出二十八萬元就現任職員支配所有滬杭甬紹常玉各局科處廠站職員均已回任安心辦事至全路道班小工二千七百數十人前亦同時擬定酬勞金五萬元若輩猶爲未足共推工頭百餘人至本屆股東會場欲要求增加若干元嗣因會議竟無結果故亦不當場提出現俱已按段工作並無如何之情事云

◉黑龍江省防軍暴動續紀

▲大致之平靜 大總統以此次江省防軍開槍要挾若准朱軍使辭職此風一長各省軍人紛紛效尤將來何堪設想曼次電令許旅長速爲維持刻聞防兵四營風潮消息軍政兩界暨市面均照常辦事安靜如昔云

▲中央之電令 中央電令防軍仍改陸軍惟毋庸朱軍使過問責成許旅長蘭洲全權辦理所有軍官着許由前防軍軍官內挑選並令取銷朱新委各員以謝軍人云

▲軍官之任命 朱軍使許旅長密薦軍官已奉大總統任命許芝田爲江省陸軍師長巴凌云英巨華爲八省陸軍旅長袁慶恩李慶祿吳士傑任國棟爲江省陸軍團長並各該日改編云

▲帶罪以圖功 此次巡防第一路兵變統領袁慶恩辦理不善辭職其咨已奉大總統電令袁慶恩暫行褫職留營當差帶罪圖功並責如再暴動惟該統領是問云

▲幫統之降級 巡防第一路幫統張玉島與兵士素有宿怨此次暴動之舉皆張一人所激而成現在防軍已編陸軍經許師長將張玉島降爲教練官以儆官邪云

▲歸罪於兵士 此次防軍兵變皆由各營管帶哨官因換新人不保祿位唆激而成及中央不准兵士要挾嚴加申斥各軍官又被朱軍使好言勸慰開所謂暴動之舉軍官未敢預聞所有電呈中央各事均歸罪於兵兵士皆爲寒心云

▲遣散之消息 軍界消息朱軍使因防軍第一路開槍要挾幾釀大變惟該路兵氣膨脹裁撤不易擬風潮一息即將該路遣散或將各兵分隸各團免再起暴動永息禍風云

▲師部之地位 陸軍成師已有端倪許師長蘭洲以前省議會房間闊大堪作陸軍師司令部已與朱民政長商准由內務司開具房間器具清單函送許師長派人查收不日即改爲師司令部云

◉關於江寗龍潭煤礦爭執礦權之令文

江寗龍潭煤礦爭執礦權糾葛已久現由韓省長頒有指令一則其文云實業司案呈據王恩培呈稱龍潭煤礦被人強佔蒙委確查請由予保全以恤商艱等情已悉查此案前准農商部定有辦法迭經令縣召集兩方遵照會商在案現奉部催又經派員前往籟山召集現辦該礦礦商周豹元等會同該代表來署會商迭聞豹元等到署諉代表忽又他往現在周豹元等業經呈明遵照部令並依二月五日在署會議該代表所要求者給予前礦商股票洋二萬二千五百元現銀二千元等情前來此項辦法甚得事理之平該代表現不到署會商仍復曉曉置辯並謂被人强佔礦產是直以部定辦法爲不然並前次所要求者亦反悔不承認官廳有意擾亂本民政長對於此案本有秉公判決之權所以迭令會商者無非希圖調停兩方爭端起見須知前清商辦之餘業權誰屬存在大部所定之辦法亦斷難再予變更不如早息爭端各謀實業毋爲計之得也仰即查照周豹元所呈辦法限半月內來署聲明聽候召集定議毋得自誤如逾限不復定即據情呈請核辦云云現因王仍爭執故韓省長已據情呈部請示矣

◉審計處變通之呈請

日前財政部議裁撤各省審計分處呈請大總統後當交審計處迅速議復現聞審計處以審計法例既取事後監督制度審計總處自可通核全國決算惟遇有監觀投標事項不在決算範圍之內者各省須有特設機關方昏便利聞日前審計處總辦章宗元氏已有條陳呈國務總理呈文錄下審計院官制內今日亟應討論之問題即應否設立分院職務現在分處所掌之職務是也審計分院之制爲東西各國所無獨日本因執務上之便利于會計檢查院增設一部僅之台灣稱爲審計檢查院台灣支部其規模頗類分院而實無獨立之性質創辦審計因今通不便於各省設立分處確屬過渡時代之權宜辦法而歷辦以來所收效果亦彰彰在人耳目近有主張裁撤歸併者夫吾國財政現狀棼如亂絲幅員遼闊交通阻隔審計機關遠在京師非有審計人員分駐各省就近審查斷難盡悉財政之真相且審查事務必更遲滯實地監察尤難辦理此主張裁撤之非宜也主張歸併說者有二有主張數省合設一分院者有主張於民政公署或國稅廳內增設審計一科者前一說雖可略免變通之障礙然以一分院院長期與數省省長接洽事實上必甚困難且劃分區域亦非易事後一說則審計官全失獨立之性質必難盡職權之執行此主張歸併之非宜也宗元權衡學理揆度事實以爲審計院成立時若各省俱設分院既爲各國先例所無若取消現行分處職務亦爲今日事實所難行擬請審計院官制不設分院惟每省設駐省審計官一員酌置核算人員繼續辦理現在分處之職務一面秉命中央一面商承省長俾無妨於地方行政之權宜而仍不失審計獨立之名義經費不致增益而計政可期進行是否有當伏祈鈞奪

地方通信

○汕頭通信

▲下雹雨誌 饒平雨雹之事十餘年不復見矣本二十七號正午時候逼天黑雲雷聲隆隆忽空中擲下物的響有聲視之乃天雨雹也數分鐘始已聞衙前街黃某甲拳賣鷄罌被擊破數個又某號店上所蓋之玻璃窗亦被擲碎云

又是日海陽彩塘市及仙樂鄉一帶地方因數日來天雨滂沱溪水洋溢時當溫旱之際各處農民咸有雨金之慶乃於是日下午二點五分鐘時忽然天色變常猛雨大至颶風驟起雷電交馳浩浩蕩蕩如天欲狂而園林巢木屋宇門窗以及路上行人均受搖撼震動足不能立淶蘇瞬息間轉瞬間橫雨斜飛瓦檐有聲粒粒可數大異往時視之遍地雨珠大如樹只堅白似霜之雹也約落二十分鐘始止據鄉人長者言之謂向來下雹未有此次之久且以前例下雹之將來田禾必獲豐收是耶否耶拭目以俟然甚願斯言之有當也因以紀聞

▲天降紅雨奇聞 黃岡城外染巷社一帶上月二十四號下午三點鐘時候雷聲大震空中發霧忽降紅雨霧結地上其堅如皮色同硃砂一時觀者人山人海亦奇聞也

○杭州通信

▲捐局商會均須更改名稱 中央變更各省重複縣治名稱浙省計嘉城縣更名新登嘉禾縣更名嘉興石門縣

寄售 友人家存 頂上大土 兩箱

此土係友人親自挑選頂上陳喇預備自用今因煙癮已經戒絕願將家存多年大土兩箱從廉出售零剪格外放盤原只照本擇土於陰歷三月十五日開剪售盡爲止選存小土今願一併從廉出售倫蒙惠顧幸乞早臨寄售處英界望平街二百十七號潤源昌發號英大馬路後四川路口瑞康錢莊內

民影照相特別放大

價目注意

四寸二張五角 加印每張二角
六寸二張一元 加印每張三角
八寸一張二元 加印每張五角 滿打二元
十二寸一張 添印每張四元 滿打五元
十五寸二張六元 加印每張一元
十八寸二張八元 加印每張一元四角
二十四寸二張十二元 滿打十四元
一尺二十寸每張價洋二十五元
滿打十元 添印每張價洋十元
放大照像價目 八寸每張價洋五元 十寸每張價洋十元 十三寸每張價洋十六元 二十寸每張價洋二十五元 四十寸每張價洋五十元 六十寸每張價洋四十五元 八十寸每張價洋二千元
本號並能精製銅版及珂羅版價格克已
英大馬路泥城橋西首德祿里二千九百五十三號

寄售　友人家存　頂上大土　兩箱

今因煙癮已經戒絕願將家存多年大土兩箱從廉出售零剪格外放盤原只照本擇土陰曆三月十五日開售倫蒙惠顧幸乞早臨今願一併從廉出售售盡爲止還存小土
寄售處英界望平街二百十七號潤源昌棧號英大馬路後四川路口瑞康錢莊內

民影照相特別放大　注意　價目
本號並能精製銅版及珂羅版價格克已　英大馬路泥城橋西首

更名崇德太平縣更名溫嶺業由省長分別函令等情已誌本報茲悉擬更各縣之統捐酒捐兩捐等局暨各商務分會名稱國稅廳胡處長與杭州商務總會均須飭知更改以歸一律

▲浙派洋員勘估車輛　浙路收歸國有交通部派濯當洋員克腊阿鄂思君來浙勘估全路車輛等項茲聞克君勘估竣事已將車輛列表報部計開機車六輛機車十輛二六輪機車七輛四四輪機車九輛二八輪機車二輛合計二十八輛(乙)客車一等車九輛二等車九輛一二等混合車二輛三等車四十七輛四等車七輛公事車一輛郵便車一輛廚車二輛合計七十八輛(丙)貨車箱車一百六十輛行李車六輛牲口車二十二輛蓬車一輛保險車一輛有邊車八十三輛無邊車一百七十一輛合計四百四十輛(丁)雜車鉤車二輛電車二輛合計四輛(共計五百五十四輛)

▲國稅廳宴陳都督　吉林都督陳君昭常日前蒞杭以西湖李莊爲行轅等情已誌本報頃國稅廳胡處長及實業司汪司長於昨日午刻假座煙霞洞設讌陳君暨統領田君等宴會藉表歡迎併晤陳君等因另有要公不日即須言旋云

▲江干妓船劃歸水警　內河水上警察廳長呈請行政公署將江干妓船劃歸水警管轄以便取締等情聞屈省長以江干水上停泊妓船自應劃歸該廳管理以資取締惟停泊妓船究有若干收捐方法如何未據呈明昨已指令該廳長查明具復核奪云

○甯波通信

▲水警實行會哨　甯波外海水警與江蘇水警訂定會哨地點日期各節茲悉外海廳長王萊卿君特於前日令飭勤務督察長張炳昭君偕同第五游巡隊長李厚瑞會同第一署長黃庭光第二署長黃福興第三署長劉長發各率所屬巡官葉潤富嚴永堃呂達卿包科盛劉吳吉乾明等分乘巡船齊赴馬蹟山會哨而蘇省亦派第二游巡隊一等巡官俞逸寬三等巡官楊海濤乘坐四號巡船李警前往會哨并商定下次會哨地點日期畢後張督察長復乘永定海輪至沈家門等處巡哨一周始鼓輪而回云

○蘇州通信

▲省長回甯　江蘇民政長韓國鈞君日前蒞蘇即乘坐水警飛划游巡隊長顧鴻鈞之巡船由保蘇吳輪拖帶至常熟塘墅勘白茆港河工業已事竣回蘇一時軍警兩界咸往迎迓熱鬧異常但韓省長勾留不及一小時即行乘車返甯云

▲勇哉一拳　蘇城驢夫最爲可惡往往欺侮乘客出言不遜日昨有一衣服麗都者攜一小孩路過元妙觀有一驢夫向之兜攬生意某甲屢搖首驢夫尚牽驢子搖頭說不要騎驢驢夫咸鼓掌和之某甲聞之大怒一拳飛去當者立仆衆驢夫聚勢洶洶作勢直前某甲手舞足蹈所向披靡巡警得信立將衆驢夫拘去某甲手攜小孩從容緩步而去旁觀者咸歎其勇力過人云

○松江通信

▲警察局遷地爲良　本邑警察總局自民國以來因無相當之官有房屋一向權設在普照寺內屢經該寺住持僧請由僧教育會迭向警局交涉催遷茲者適值警察廳奉令取消(改警察以前清華亭縣署改組)縣知事以爲署局彼此房屋寬展以之改設警局頗爲合宜而寺僧亦以會議其適又來催迫當經李警長於昨派員至舊署察勘一週即便飭匠估修完竣俾得遷地爲良預計需費約需洋一千五百元左右除縣署准撥五百元局中自行籌措五百元外其餘不敷業經寺僧承認擔負所有歷年警局在該寺之一切裝修(約值數百金)則歸寺僧接收概不拆除已經雙方議妥一俟新基址修整訖即當擇日喬遷云

▲緝捕營緝私勝績　浦南瀕海之漕涇拓林漴缺金山衛等處以及奉賢金山縣原邑接境一帶素爲產鹽區域向有鹽捕一營駐紮漕涇鎮專司緝私專宜惟海濱多貧苦小民此無力佃種田地者往往以肩挑步担小販營生最時鹽禁甚嚴亦祇嚴緝大幫私梟乃現駐該處之鹽捕營長唐晉棠對於私販不分大小概行嚴捕雖老弱婦孺之以十數斤食鹽售賣者亦不相容其所部巡丁因被其扣發餉糈爭以緝拿私鹽大則邀功獎賞小則販售漁利是以海濱貧民銜之刺骨茲聞日昨該營巡丁見有老婦手持鹽斤上前搶奪婦即奔逃匿該巡丁竟以槍彈相餉斃其一營編遽飲彈殞命以致激動衆怒頓起風潮蜂擁至營大肆暴動破衆將營房拆毀劉該營長已經電稟上峯請示核辦想主持鹽政者自必秉公辦理分別究懲也

要件

錄灌雲縣紳士反對東灌合併呈省長文

爲據情轉呈事案據灌雲縣公民吳璞杜廷綽趙鐵汪源深王輔仁宋琭邵葆生陸恩琛韓錫嘏楊均汪慶藩張藹保杜廷紳孫克讓宋康澄張學瀚李道心許炳侍承序牟潘葆鵬程王儒綱徐文浩楊隆甫張汝楠任幹臣汪寶咸王蘭清蕭金榜許學程等三十八人稱灌雲析治二年於茲早經莊程都督應前省長迭咨國務院內務部呈奉大總統核准在案東海一二私人以失其魚肉市鄉之勢力屢思推翻去歲乘灌邑匪亂之時赴京運動誑准內務部有派員勘查之令灌人聞之心胆俱裂當由縣議事會代表全縣公民將區域不能變更理由詳細稟呈省長在案奉批內務司案呈據呈灌雲分縣以十一鎮爲區域早經定案請咨回內務部以符法令而順輿情等情已悉查此案前奉內務部令開東灌區域分爭一案應派員詳細勘查妥議辦法等因業委灌楊觀察使查覆在案據呈前情應候該觀察使覆到核辦仰即知照此批等因灌人祇遵命令靜候觀察勘覆豈觀察使萬未及核辦交卸新任觀察使陳希任未久并未出國門一步區域是否平均東灌因何分析均未悉其底蘊遽然呈請合併是何理由未蒙宣布灌人百思不得其解伏思灌雲分縣前經省行政長官認爲國家法令所規定鐵案如山無可更動即使尙待查勘亦祇區域問題部令具在更不得涉及全縣夫以東西兩鎮毗連灌雲相安已久尚不能曲徇一二私人之運動而遽反兩鎮人民之公意於灌雲有與存偕亡之關係勢已不共戴天强使之合其害不可勝言者謹曰析併之權屬於行政而行政之要在順輿情共和國家未有不以人民爲前提者灌雲析治二年人民稱便去歲寇亂之變而土匪猖獗猶甚於光復之時市鄉焚燬較前爲甚亦以治小易於控馭之故國家治理人民福利兩有裨益若以不便少數人之私利輒復紛擾更張灌雲廿十萬生靈獨非國家服租納稅之赤子乎現在全縣人民自聞合併之說喪魂失魄動色相告以爲釜魚机肉即在目前環等利害切膚不得不泣血上陳伏乞鑒核轉呈省長查照定案辦理以順輿情而保公安等情據此知事察核該公民等所呈係爲尊崇國家法令鞏固地方治安起見輿情所在自未便壅於上聞理合據情轉呈仰祈鑒核訓示祇遵謹呈

孫復瑞調查沭陽東海兩縣災情報告上海廣仁堂義振會書

謹告者復瑞蒞沭陽東海兩縣確切調查被災大畧自光復以後江北土匪蠭起各縣均遭蹂躪而沭陽東海兩縣爲尤甚沭東兩縣西鄉巨匪之巢穴在焉千百成羣負嵎自固分遣黨羽四出搶刦二年以來民無甯日無論數十家一鄉或一二百家一鄉惡匪一至全鄉爲墟所有鄉莊或被搶數次或被搶十數次初搶祇搜牲畜銀錢再搶並將農具用物一掃而空焚殺之酷記不勝記有將全家殺盡者有僅存婦女數人者有僅存一二幼孩者奇慘情形耳不忍聞目不忍覩被搶被害之家不敢到官呈控控必尋殺各鄉莊既已被搶猶復典賣田產以供匪黨之保方費地方良民棄田地房產而逃者不知凡幾從前捻匪入境一掠即竄茲沭東人民被匪蹂躪二年之久對於坐噬膏血全枯又遇上年旱災既苦無食且無衣物牲畜可以售賣饑民挖草根而食遍地皆是求一粒不可得不死何待自陰曆正月仲旬復勘沭邑塔山左近各鄉升毀成平地流離失所者難以數計其餘實官亭高流陰平桑墟營冲等處與東海西南境之興谷陀佛清南場頭馬家湖孫崔境陳家湖等鄉災情尤重剜下仲匪擊散逃亡各戶陸續歸來不下數萬人有室者空無人不淚竟有得振則生無振則死之慘業已面稟韓省長盛禹魏三會長懇發款振濟繼是去冬振南京今春振徐州之銅山沛縣皖省六安霍山定遠等處振款羅掘一空惟有懇求諸大善士發善提心迅賜拯濟如蒙解囊慨助請寄上海成都路廣仁善堂當給收條俟集有成數即行登報奉揚仁風俾沭東兩縣刦後遺黎得以早慶更生功德浩大實無涯量謹代數十萬災黎九頓以俟上海成都路廣仁堂義振會謹啟

要牘

陳繩暗殺案之判詞(續)

三據閻子壽三月十九日在豫審庭結稱陳璧赴津之日晚間我與孫玉山黃貴等打牌約十一鐘董升拿黃順車燈外出及天將亮時董升推門進來我們牌局散問他何以來這麼早他說來拿桐子黃順在豫審庭公判庭均稱是日晚間董升將伊車燈拿去過一二日始行拿回董升在豫審庭三月十九日供認拿黃順車燈回家及第二日回宅拿桐子等爭而在公判庭則稱是日並未回家據其向閻子壽飾詞之支離及其前後供詞之歧異顯見持燈外出以及回宅打門其中間之時期即爲預備着手實行之時期則豫審庭決定書所認定爲董升殺害陳繩之時間尤信

四據任順去年十一月在檢察廳供稱我可看見董升常向邢井內看如今我知道有害人情節又本年二月二十八日在公判庭供稱陳璧去津晚上我在廚房吃晚飯董振卿(即董升將我衣服一套我不知何事就跟他出來我無人處他叫我去叫他兄弟老二)卽董珍來我即到他家見着董三他教我先走他就來又第二三日天將亮時董振卿到我住的馬號內叫我起來說五爺起來了教我去葯白菜裏的虫子去因我同屋住的有別人不便說話故說五爺教我跟他出了馬號他教我送一自行車到他家內地將來連我存在他手內的錢一共給我二十塊錢又給我信一封竹布大衫一件令我穿上並囑說路上如有人盤問就說叫董三上天津去他即從乘草的之子內拿出一輛自行車交我送到他家給董三接去回來董振卿又教我用竹掃箒將院內車印掃了查陳宅前開之角門及馬號之門均無鎖鑰其他門有鎖者鑰匙亦均置於門房內(據陳繹三月十日豫審供詞及任順二月二十八日供詞)其於無人處令任順叫董三來宅必將董三由他門引入預備殺人之事不然叫董三來宅亦屬常事何必於無人處告之並令任順送自行車設以陳伯基所供過一日失去皮包草帽復過三日失去自行車之語正相脗合董升若非將陳繩致死何以竟敢將該車取去董升看井係任順初到案時之供述與二月二十八日供詞均在起訴董升之先故尤爲可據

實業叢談

夏秋蠶專用桑園

(日本涮田榮太郎著)(伍岳歸譯)

吾國蠶業界於夏秋蠶專用桑園鮮有討及者豈非蠶事一大缺點乎譯者稿取此篇法簡單理明顯足供吾人研究之資料詩曰他山之石可以攻玉望閱者勿因文字之淺陋而棄諸(譯者誌)

養蠶業趨於集約故飼育夏秋蠶者逐年漸達盛況然同一桑園於年內採取二回以上之葉致桑株多呈萎縮病之現象於此苟欲避此等之弊害特設專用桑園不可

夏秋蠶用桑園當栽培魯桑之實生苗或在來(詳第二節)之大葉種又有以秋田式(詳第三節)春夏秋蠶兼用之三種第三者係秋田式栽培法之地方祇可謂利用廢物而已弗能得多量之飼育也前二者以速成的栽培專供夏秋蠶之用故有用稱爲速成桑園者速成桑園之得失利害列舉如左

一有利之點

一栽培後收穫速且饒多　二集約的　三適於專用桑園　四得利用實生苗　五不空費地積　六容易行輪作

一不利之點

一不適於霜雪害及水害甚之地　二樹命短　三要多量之苗木

速成桑園如斯利多害少不特方法集約且收回速而利潤多實較他種爲優也

速成桑園之利益雖如斯然最肝要(一即緊要)之處在選擇佳良之品種試舉適宜桑種之性質如左

一樹質强健雖罹萎縮病者　二發芽早而葉質硬化遲者　三條數多者　四發育迅速樹枝强且伸長力大者

右之諸項以支那之魯桑及本邦之小物・八房・九葉(日本三種桑樹之名)等爲適合

第一節　魯桑實生苗速成桑園

魯桑者不適於高木之栽培四國・九州・(日本二地名)之暖地行根刈之法最爲繁茂支那廣東大良地方亦盛行密植根刈法以栽培之

一魯桑之特質　魯桑本來之形質樹幹灰白色節間屈折强芽爲三角形葉爲小判形肉厚肥綠而光澤恰若蕉之葉柄分離處甚大呈半月形其上有小三角形之芽痕而易折在寒地發芽爲中生在暖地爲早生矣

近來有圓葉魯桑或改良魯桑等此乃利用其變性而命名然不問其名稱之若何適宜之地均可培植惟因變種而近于野生者則不可不注意焉

二種子　魯桑種子之形狀與其葉形相類似即中央兩凸肉肥厚色淡褐反之若野生桑實或藤桑其種實呈長卵粒狀色則濃褐也又種子經過長時期水分蒸發表面生皺色澤因而增加其濃度焉

採種於佳强之老樹其椹之成熟期在五月下旬乃至六月採種法及播種法於繁殖條下述之

椹一升之重量二百七十兩內外(每兩當中國九分九厘九)　種子一升需椹三斗　種子一升之重量二百三十兩內外　種子一升之粒數五十四萬粒內外

三種子之顯微鏡的構造　縱斷魯桑之種子而檢其內部之構造則胚爲馬蹄形之屈曲子葉之部分明分爲二根之部分始爲一本注入彩色溶液則胚周圍之胚乳最易染色而胚則不易着色又細胞之配列兩者却有差異胚之細胞爲稍長形內部僅有一顆粒周圍之胚乳其細胞較大畧爲六角形內部有數個之大顆粒狀含有物此含有物漸次溶解以充胚之養料陳舊種子內部之含有液減耗而細胞亦見其收縮矣

(未完)

時評二

◉堯舜熱(笑)

凡一時代必有一代之趨勢即發一時之熱狂若在今日則正可謂堯舜熱全盛之時代也國歌曰堯舜也冕制曰堯舜也甚至謚法亦曰堯舜也嗚呼服堯舜之服言堯舜之言果爲堯舜而已乎

上海滙豐銀行及虹口分行告白

啟者本行收足資本洋一千五百萬元 [illegible] 民國三年 [illegible] 月十七日

司法寶鑑 廣告

一至八冊 再版三冊 [illegible]

第一臺拾四夜特煩拿手好戲

價目 注意

雙處 八歲紅 吳小石 孟溥 洪羊洞 崔靈芝 女起解 蓋叫天 趙君玉 楊瑞亭 張德俊 風波亭（第三本）（第四本）

舞臺陰歷四月十四夜戲

價目注意

毛仲琪 林樹森 五歲紅 馮子和 夏月珊 毛韻珂 馮子和 夏月珊

大舞臺十四夜特別拿手好戲

七歲紅 小如意 蓮花湖 紅鸞禧 汾河灣 大少爺 ○提放曹

十六浦新開妙舞臺十四夜戲表

金桂芬 捉放曹 陳蕙峰 林月梅 李秀英 七盞燈 薇寶珊 金翠英 全本 ○請宋靈

第一台特煩新排好戲

雙金花

本台特煩文學大家編排其中情節曲折離奇意義出人孝悌忠好邪盜淫合全無一眾景戲獨之情好戲現一兼二真全排練熟演一即俟正開純布特行此

丹桂茶園十四夜准演拿手好戲

金菊花 趙鳳云 趙鐵山 三日 十二紫雲 趙曉雲 恩峰 趙紫雲 ○得意緣 賣餞

新民新社

（◎石路天仙茶園舊址電話二八四八◎）

卓呆 徐半梅 客串

特請著名新劇大家

全體社員

四月十四夜戲

誰先死

正劇 著名悲劇

情天恨

英大馬路東口三號謀得利原址

春柳劇場

新劇同志會全體一齊登台

姊妹花

法界迎仙鳳舞臺男女合演

馮春奎 李小芬 小太保 吉鳳 瑞池 ○十二

羣仙茶園十四日戲

小紅 張仙 小白 春水 來萬 小喜 收關 樓 花 雙珠鳳 白虎堂 四翠屏山

大舞臺

四月十四日夜准演拿手好戲

小如意 雙鎖山 七歲紅 四杰村 李春來 蓮花湖 小達子 汾河灣 買璧雲 紅鸞禧 小金娃 汾河灣 張雨亭 捉放曹 趙如泉 十八扯

民鳴新劇社

遷移大新街中舞台舊址

減價 通用券

日夜加演亞西亞活動電光影戲

四月十四夜

三生石

聊齋

幻游火車

幻游火車公司謹啟

第一臺十四夜特煩雙齣連台好戲

孟溥 洪羊洞 蓋叫天 盤洞 崔靈芝 女起解 八歲紅 殺家堡

吳小石 吳小松 趙君玉 楊瑞亭 張德俊 陳嘉祥 李少棠

風波亭（三本 四本）

衛生花露水

（注意）特別贈品只此一天 每位一瓶

新出勸戒紙捲煙歌

哈味為司格酒

股票交通公司

生髮膠

法界歌舞臺 開明新劇社

全體社員准演警世新劇

杜鵑春

紅樓夢

上海四馬路五洲大藥房總發行所

鎮江梁州放雲林山水冊

此冊為梁州專做雲畫冊為最精之作

明招伊闕佛龕碑

此諸君屬伯藏操跋云此在辛丑三字本次爲明初本拓流傳於世者只二本惟王君孝風尚有一本云定價大洋

上海孟淵弄絲業會館後西首五開間門面 鄭氏瓣香廬顧雲氏 發行所啟

外埠來信郵寄所需書籍一百十五號批發格外克己如係滑路包可退還○本館分設天津北門外獅子胡同忠成棧○南京花牌樓○杭州陳列所

時報第四張

今天四大張

中華民國 舊曆甲寅年四月十四日

行草大字典

書法爲吾國特有之美術而行草又爲日用所必需此書搜羅歷代書家行草之作集其精華按照典字部首編次凡應用之字無不俱備眉目釐然檢查極易足爲臨習行書草書者之津梁而歷代書家之精構南北派別之名人行書草書之變化會合一編學者不難於此中窺原竟委考其大要得此一書足代古今書家專集數百種而有餘實高等小學中學師範等學校教員學生及美術家臨池家政治家商業家不可不備之良書也六冊布套

連史紙印一元八角　有光紙印一元二角

上海有正書局　北京南京天津蘇州分局同啟

京都天寶齋婦科種子仙丹服後受胎極速不信有法可試素未生蛋之雞飼以此丹半月後蛋自生矣豈言欺人罪我惟天

婦科降生丹

服此產必雙胎 黑婦科聖藥種子仙丹也每料一斤價洋八元半料四元起碼二元閨女婦服此恐產無父歡

衍慶丸專治男子陽痿精衰服後即奏奇功雙料每兩洋二元單料每兩一元每盒洋五元外埠函購郵政局亦安

夫婦人固無不育之理不育者即有病也然病多起於月經月經不調則非受孕之兆氣血不和必致經候失常諸恙所以漸生也孕育勢所必難也凡經水不調或前後無常或腹痛凝積或崩血過多或傷於七情致成心志或感及風寒損宮衝或體虛盜汁不止或血枯面黃肌瘦及白帶淋濁腹脹悶所致子宮寒冷動情仰悶受而後出等症此皆體虛血虧所由來也此丹係由胎產所傳能調和婦人衛任之血平定肝鬱之氣去瘀生新解悶暖宮止帶眞人固本調經旺血有封病壯體之功凡婦人望子者苟能連服一月中途不間斷無不應手而得桑末生育之婦服後一舉成孕晚年懼斷血枯常服且能育子既扶陽種子

上海二馬路中市西鼎新里石庫門內

男女界之至寶

△此丸能使精汁變濃激射有力精蟲活潑以發展房事之功用故男服之而種子

強精 精血丸

每打十二元　大瓶一元二角半　小瓶七角半　每打七元二角

△此丸能使血液變厚動作有力血輪充足以增進人體之健康故女服之而孕子

總發行上海中英大藥房

主治概略

頭暈腦痛　思慮恍惚
齒牙脫落　筋痿骨軟
夢遺滑洩　氣色萎黃
四肢厥冷　肺虛咳嗽
胃不消化　孩童瘦弱
本元不足　怔忡健忘
心跳神怯　麻木不仁
肝經火升　自汗盜汗
內熱腸炎　氣喘多痰
虛人久瘧　腰痠髮落
腰背時痛　目眩耳鳴
精力短少　半身不遂
煩躁不寐　虛煩濕熱
血質衰弱　肝胃不和
病後復元　痔瘡血崩
大便燥結

彭壽堂眞正衛生秘寶○欲充腎氣欲廣嗣續欲強身體欲除百病但服此丸無不如願以償功力極大一補有十年之功

人參鹿茸靈芝野朮海狗腎補血生精如意丸

尤妙在性極和平不燥不熱故常服最爲豐滿肌膚光潤面白堅固筋骨烏黑鬚髮因其血內之品無一不是補陽生精秘寶爲陽痿之恩物慈航絕非市上冒名仿售毫無實效者可比一試立分優劣每瓶雙料二元單料一元真正種子如意酒每大瓶四元小瓶二元雙料加倍取效更速○外貼硬腎種子膏尤妙每對二元四角○壯陽海狗腎每盒十元人參再造丸每粒一元參茸衛生丸婦科白鳳丸俱歸上海彭壽堂

本草載海狗腎爲助陽生精補腎益氣聖藥能補一切虛損勞瘵人所共知茲本堂取其精華配以滋補上藥爲丸功力更大凡高年陽痿少年傷色以及吸煙人各種虛弱無子等症尤爲靈效無比最奇者雖白髮老翁一服此丸立刻精神百倍腎氣充盈包能轉弱爲強疾盡除愈老愈健後嗣繁盛況少年服之具精力陽氣之壯不言可知倘能連服一料可保永無疾病增壽數紀之

善治耳聾

彭壽堂藥房眞正第一家始得異法即愈耳聾丸◎立服立愈◎假冒甚多◎購者宜慎　遠方託滬友代辦最妙或郵局亦可

凡患耳聾者因腎水下虧相火上炎或鬱火傷肝以致耳聾目昏視癆不靈皆因陰虧陽損而其病原尤在氣虧血弱不能流通呼吸不靈聽氣逆則虛火向上故有耳鳴耳聾耳痛言語不聞等症本堂起首創製異傳秘方加工精製是丸專治一切耳內之症無論男女老少兩耳重聽聾二三十年老症服之立見奇效補腎生津液納浮陽除退虛熱重者三大盒斷根輕者一大盒全愈妙在神清氣爽身強體健永無復發之患其乃天下治耳聾之第一奇藥也近有仿冒幸勿受愚每盒四元中盒二元小盒一元雙料加倍取效更速如兩耳挖損受

傷官流膿水另撲珠寶吹耳散即愈每瓶五角雙料一元賜顧認明上海拋球場南首河南路七號洋房彭壽堂託郵局函購外加寄費一成指明牌號勿寄別處

何不使室中溫暖適意
用煤氣火爐
室中自然溫暖而且適意

請詢南京路二十九號江西路轉角上海自來火公司樣子間可也

南京路三十號 惠羅

本公司由倫敦巴黎運來新貨業已到滬開箱發賣內有最考究最新式之中國女士所穿之各種衣料每碼價洋自三角起碼以至一元爲止不等本公司物品之美備價值之低廉久爲各界所信任敢請男女紳商各界駕臨看貨選購方知本公司價廉物美實非他家所能及本公司夥友皆能操華語接洽無言語隔膜之慮也本星期爲滬西春賽跑馬之期本公司每日開至午後五點半鐘爲止惟本星期三至午後一點鐘爲止

惠羅公司謹白

西醫周光松子明森啓事

啟者自先嚴棄世所有製明至好以及各界名流書之枉顧求診者一旦無以應命甚覺抱歉今森仰承先志特所遺全盤醫業委托於先嚴業所契服之西醫一切續辦現以竟前人利濟之心而講斯世於仁壽之宇診所仍設英界大馬路舊址診例亦一律照舊至於先生之醫學深荷有人爲上諸君子所公認無待贅言矣特此登聞 垂鑒

周明森謹啟

萬生昌珠寶鑽石號

照批發定價格外克己眞不二價不折不扣

本號自運泰西名廠金鋼鑽石專收珍珠寶石磁銅玉器聘請廣東巧匠精造洋鑲首飾及特別文明結婚禮戒今先行交易擇吉開張倘蒙各界賜顧請駕臨四馬路平望街羣仙戲園後門對面平安里便是

電話三二五五七

一應珠寶鑽石各貨價格公道

經理許少卿啟

開市廣告

中國精益眼鏡公司

中國第一家自製吧力克鏡片

北京分公司開設在前門外觀音寺西頭第四十八號

貴客如有患目疾者本公司另有眼科專家醫治

本公司自製各種光學鏡片錦承各界交口稱美即西洋各國光學專家亦稱爲我中華民國獨一無二之新製品蓋非特驗目配光運機磨片量面裝架種種專門技術爲惠顧諸君所目覩即無帶精益求精力求新異固不敢以不對光之鏡片損人目光亦安肯以不真實之偽貨自損名譽

茲將本公司特色稟陳於下（一）本公司係光學專家所組織故不論遠近斜正散光各種病目均可驗配（二）各種鏡片及各式鏡架凡東西洋專家所能造者本公司無不能照造（三）本公司所製中國眞金架已用包換（四）便利顧客起見特於自製金銀各架外添備西洋鋼鐵及夾鼻金架均按照各人面部裝配

上海南京路泥城橋東首電話三千八百九十五號

中國華明眼鏡公司

本廠自製新發明托力克灣形鏡片

諸君欲圖補救已損之光綫或思保護之完善目力不可不擇用眼鏡惟眼鏡一物當必求材料之優與光綫之事否則有害而無益同人等旣憂光綫之害目復痛利源之外溢所以苦心研究之憤事恥故能於斯道獨得其秘研究諸君勿復問津是幸焉茲特本公司所顧諸君優點逃於後（一）本公司系光學專家所組織故於光學之研究特深且備有電光驗目暗室用新發明之器（一）爲貴客驗光不取費用中優待所（二）本公司所製各種鏡片皆異市上所購迥乎不同而尤以托力克鏡片爲本公司研究而獨創最得意之品此種鏡片磨法凹凸形稱之一種製鏡之觸礙復固沙之侵入能使無眼毛之自如風免之覺最宜且美觀著顧（三）鏡架均倍增面部適標準及之鏡等務求舒服依客之（四）金銀夾式樣以鏡裝配各種鏡架之色色俱備式樣新奇且有絲製中國東西各鏡色光是包用包自換總之凡所造且材料之精式樣之美本公司無有不能照品貴客者本公司包實遠勝於舶來品客幸顧始知美言之不謬耳

上海拋球場河南路G一百三十三號 電話四零六三

華明公司啓

廉州放大雲林山水冊

此冊畫冊爲最精之作

分發行所 南京奇望街有正書局 蘇州都亭橋有正書局

總發行所 上海望平街有正書局 北京琉璃廠門有正書局

本埠新聞 紀事

上海物產會紀事 (二)

▲遊客之熱鬧 昨(七日)爲上海物產會開幕之第二日天氣清和各界人士因前日開幕爲雨所阻未曾往遊故昨自朝至暮到會遊覽者擁擠異常學校來遊者如西門內半徑園市立西成學校男女學生計五百六十人蓬萊路愛羣女學校學生計七十二人東明學校學生計九十四人愛國女學校學生計三十八人閘北女學校計數十人其餘收有優待券五六百券售出票數七百餘券終日車馬盈門會中西北兩涼亭中由會中售茶每壺售銀五分自午後一時起至五時止坐爲之滿

▲品物之增添 貧民習藝所原有成績品百分之九十九爲火所燬今僅存泥工數種(花瓮人物)所長張逸槎近囑藝徒用宜興紫泥製成樹根式花瓮兩個昨晨出塞其工程之細雅絕倫法之精良即宜興來貨莫與比者刻一併陳列並派員看護西南鄉黃譜衛將祖傳五百年前繡屏八幅送會以供衆覽其他如莫華春之磁器人物及應用品並擺屏等有三百餘件最特色者如城東女學校之火繪花屏滬東學堂之作文課卷云

▲遊券之刊誤 該會計刊遊覽券三種除常券及售券外尙有優待券一種用以贈諸各團體及官商領袖並出品人家屬者其効用每券一人進用一次乃該券上刊有每券一人逐日可用字樣昨會門貼有字條(諸君持優待券作爲觀覽一次入塲後收回)故遊覽人之持有此項優待券往往以該券逐日有効不服其收回與收券人爭執有某甲者與一剪髮婦二人赴會持券二紙不服其收回當衆扯毀大肆咆哮而去此雖籌備人之失於檢點而遊者購票甚廉亦應當曲諒者也

▲消防之熱心 會中消防事宜由第一區救火會擔負其責特在中界搭蓋篷一座中備火琴皮帶車雲梯各種救火具會員陸錦麟冷子卿吳封魚陸象賢等十八人日夜更替照料頗具熱心

▲臨時之規則 開幕之日事因天雨故來賓與辦事人之車馬均直達於內昨晨門外貼有來賓車馬不准入內字樣非來賓車馬仍得入內衆議以爲不公遂來賓與辦事人之車馬一概在門外停歇每日自上午十時起至下午六時爲遊覽之期辦事員則先到後去云

破獲大成里亂黨詳情 (續)

▲第八次伏龍叫丁少義畢良臣二人來問明華松江軍隊有熟人可運動否明修答應可以運動第二日畢良臣來約我去松江看看我即與畢良臣二人乘火車至松江到了營門口見一排長問知前在二鎮同事之宋煥章現在該處當營長我即與畢良臣走至營內畢在號房坐候我入法與宋營長見面並密告知其來意宋營長假意請畢良臣一起吃飯飯後我又令畢在號房坐候我又入見何旅長少颈與畢良臣一同出營畢問我如何我說俱已運動好了旋乘車回滬至海一樓會見俞子厚領至總機關會見伏龍告以至松江運動的了伏龍即要須一星期起事我說辦得看能復龍云要起事時須先行刺官長但我們不能發給手鎗炸彈因爲一發此物即被破壞要求明修運動衛兵以自有之槍刺殺官長起事許刺營長者賞五百元團長一千元刺旅長賞一萬五千刺鎮守使賞二萬元明修要求行刺者每人須先給二百元事成後再每人發五百元另發念萬元大衆分派伏龍說款子太多作不到明修即改說或每人先給二十元事成後再每人給五百元並要求先給委任狀十二張復龍應允叫開名字與他明修即開十二個名字(有眞有假)給伏龍說有二十萬現款存在洋行胡字明在旁說如要看可以同到洋行看看明修未去看即回來此八次之情形也

▲第九次(約四月十日前後)丁少義約我至海一樓茶館內告知我伏龍所談之事彼不承認款子以作罷論我問他前日談好之事何以變局他說聽俞子厚言怕我們辦不到故他不担任款子了又云我現在另覓一冷姓他可以担任款子旋見旁桌上有一人頭戴便帽坐看看報丁指我云這位就是冷先生現改名冷廬聊我即與他招呼並未與冷談心坐一刻我即與丁吃飯去此九次會見冷遹之情形也

▲第十次四月十一日又在海一樓邵四房內有丁少義畢良臣胡子明王登周冷遹我與谷子瑞七人冷言歐先生前與伏龍所說的話祇要事情辦到我可以擔任款子明修答應事情一定辦得到祇要你們籌定款子冷說總機關內現存鈔票五千元俟將官長刺倒起事來即將五千元散給行刺者俟獨立後即發二十萬元頒賞大衆另發二萬元賞刺鎮守使者另預備二百萬在東洋兩星期可到擬在上海招兩鎮兵並說有炸彈八十個手鎗四十支伏槍三千支子彈幾十箱存在虞洽卿處海軍兵輪已由西區某姓及虞洽卿二人担任運動叫我們放心辦事約定十四夜三時動手起事以放槍爲號先殺長官後占地方並囑云

城立塘灣初小學校成績品攝影

四年級生蔣炳文書

云藏不可放火因爲要留製造局有用處且說如果小官不願意的不必殺他給錢叫他們走路俟十四夜事成十五天明伊即帶二十萬款子來發賞其事前運動的小費允明日送來 (未完)

日本男爵來華遊歷續誌

日本男爵澁澤榮一君於前日(初六)偕同總商會總協理周金箴朱葆三諸君搭地洋丸輪抵滬在滬日本官商於前晚七時在虹口文路日本俱樂部設宴懽迎滬上官紳與陪者唐紹儀伍廷芳觀察使代表虞君洪伯賢知事商耆周朱二君及貝潤生沈仲禮等二十餘人日本官商四十餘人席間由澁男爵演說畢由觀察使代表虞君及貝潤生君相繼起立演說懽迎之盛意至十一時始興盡而散澁君於昨晨八時赴杭訂於明日回滬十號晚由觀察使署設宴歡迎云

維持約法責成警察

在滬軍事偵探往往擅切從事荼毒商民迭經鄭鎮守使電商內務陸軍兩部暨各省都督切實取締尙未一律遵從前晚有南市開設鐵店陳和尙之子陳根寶沐浴回店被偵探指爲陳其美上前拘捕後經乃父及鄰人證明得脫事爲鄭汝成君及薩鎮冰君所聞昨特在署商議以警察有保護商民之天職按照五月初一日大總統公布中華民國約法第二章第五條(第一款人民之身體非依法律不得逮捕拘禁審問處罰第二款人民之住宅非依法律不得侵入或搜索第三款人民於法律範圍內有保有財產及營業之自由)云云現對於上海方面業由薩

維持此項約法不得不責成於南北廳之警察

鄭二君分途從嚴飭南北兩廳長通告全部長警嗣後凡遇商民憑空受人拘捕行擾之人如無拘捕者無論偵探與非偵探在途崗警均須上前切實詳細盤詰果實先行一併帶至本管警署設法保護一面稟候本督辦查明核示辦理以杜流弊而維治安云

槍斃叛兵

前由某營長查出之謀叛兵士王杰即王際雲一名又續查出之黃松林即黃玉山一名均經護解鎮守使署訊辦茲經訊實聽從謀亂不諱判處死刑已由鄭鎮守使核准故於昨日午後一點時押往西砲台槍斃茲將罪狀錄下

▲上海鎮守鄭爲宣布事案據緝獲甘心從逆之叛兵王杰即王際雲一名及王松林僞委狀押解來署復又拏獲黃松林即黃玉山一名一併發交本署軍法科訊得王杰黃松林二犯供認聽從逃兵程玉山勾引亂黨向海潛通謀擾亂受有僞職並担任運動軍隊各等情不諱當以該叛兵等均隸屬江蘇陸軍第二師曾經函商馮蘇都督核辦茲准函復以該叛兵王杰黃松林二名竟敢投入亂黨得受僞職圖謀不軌實屬膽大玩法亟應盡法懲治以昭炯戒請即就滬按照軍法即行槍斃等因准此除執行外合行出示布告仰軍民人等一體知悉此布

調查有無縱火實情

上海地方檢察廳昨致滬南警察分廳函云案准貴廳片送馬小東等失火延燒一案當經訊據供並未保有火險實無縱火圖賠等語復經本廳飭警詳細調查滬復該魁陽樓保險一節因保費無着繳而未成是否縱火食無實據等情具復前來查該樓起火之晨貴廳當時派有警探到場彈壓該樓究竟如何起火情形知之必詳本廳爲愼重案情起見不厭求詳用特函請貴廳迅即調查該樓當夜起火之原委有無縱火實據希見復過廳以便核辦云云崔君接函之下當即令飭該管警署詳細查察呈復核辦矣

查獲私藏槍彈案五誌

上海鄭鎮守使以義大牛皮草貨店夥葉瑞庭乃被王樹谷勾串通意國洋人抛入手槍評將亂黨一案惟王樹谷係爲此案要証未便遠離即傳案質訊昨特公函上海地方檢察廳速傳王樹谷到案候訊云

彭少卿交保省釋

居住滬南陸家浜三吉里之湖南人彭少山(實名彭少卿)因在三角街福泉樓茶話被革黨被鎮守使署偵探拘送軍法處押候訊核等情(已誌前報)茲悉軍法處因提彭研訊據供並無不法情事身畔搜獲漿源亦不足爲附亂之證據恐其家中藏有危險秘密品物當派偵探前往三吉里居宅搜查亦無違禁之件惟抄出舊軍衣一細提彭詰訊據稱曾在浙軍六十一團陳其蔚處當兵此項軍衣乃當時營換所遺云云軍法處察核供詞尙無謀亂實據遂飭具安分結於昨日下午一時交保省釋矣

胡老四又有盜賣田畝被控

前日英租界破獲無錫盜案內之要犯胡祖蔭即胡老四當由公堂判決與劉林等併送無錫縣歸案究辦詎尙有宋士驤律師函致公廨關委員謂胡在滬於前淸宣統二年間盜賣田畝爲數甚鉅迄今尙未理淸現前途已提起訴訟懇將胡祖蔭一名暫緩解送無錫等情今關君以胡滬地犯案了姑准緩解先行在廨追究矣

調查盜案

法新租界敏體尼路史瑞雲家前被盜匪陳阿安毛阿五張金山陸杏生王春仁洪阿根吳小山俞阿龍許來發蕭金虎等十犯持槍搶刧衣飾一案業經法包探目黃錦榮沈得福韓邦達等先將小四子即張金山人贓並獲供認一切始將各盜分投陸續拿獲解經法公堂詳細研訊擬定該盜等情罪解送鎮守使署請懲等情迭誌本報茲奉鄭鎮守使飭發執法科嚴訊其虞阿安等均照原供惟小四子即張金山與王阿五兩盜希圖翻供抵賴於是延擱數月尙未懲辦法總巡藍維謁君昨日偕傳史瑞雲到案本欲派探詢問適鄭鎮守使亦飭探至捕房調查當時拘獲情形茲經捕房將先獲小四子人贓捕獲王阿五持槍恐嚇事主均經供明毫無冤抑等情藍君以鎮守使既派探調查本捕房毋庸派探帶同事主前往催詢即據使署偵探云調查稟復之後約在日內即行槍斃云

黨人聞風逃遁

江蘇都督府駐滬李朱等各偵探前日偵悉法新租界寶昌路尙德里某號屋內由湖北人李某組織之亂黨機關一所遣派黨徒熊某給付密信囑赴鎮江運動某旅長至其私宅接洽助逆謀亂等情該探等立赴鎮江車站守候果然拿獲熊某一名並在身畔搜出運動軍隊信據一封當即一併押乘火車解至南京都督府奉發軍事處訊據供認由李某囑托運動軍隊不諱判着管押一面再飭該探等來滬偵緝併解懲辦該探等奉令追至法界寶昌路尙德里某號屋內拿獲李某及同黨湖北人等十餘人帶同婦女二口已隔日聞風逃逸拘捕無着即于昨日(即七號)上午乘坐滬寧火車回南京據情稟報馬都督核辦矣

槍械不得再有損壞

滬南警察分廳長崔鳳彝君訓令各區警署及各分署等文云照得保存槍械早經一再通飭在案近查三區三分署槍枝無故損壞九支之多隨意請修第三區警察署又請更換十枝檢查數來槍枝皆係缺件斷簧修整之時費款費工實所不易再查長警用槍之際上操巡邏守望外別無用槍之必要而槍之體質鋼木造成最堅之物何能輕易損壞顯係該管官不加察視任人搬弄有以致之該管巡官如此玩忽實屬不成事體着各記過一次以爲漫不加察者戒除分行外爲此訓令該署即便遵照嗣後對於槍枝務須保存不得再有損壞致干未便切切此令

派兵防護會塲

步兵第七旅長臧和齋君查得滬杭火車站北首之習藝所舊址現開物產會物產展覽會會塲內儲存貨物品甚夥一經開會觀者衆多深恐匪徒乘機混跡於該處且與製造局近在咫尺故於昨日特令王參軍派兵一班佩帶槍彈前赴該會塲一帶馬路晝夜巡邏以資防護云

調查維持九畝地市場辦法

上海南商會總協理昨日接奉縣知事洪伯言君公函云敬啓者案奉江蘇民政長韓訓令第二千四百六十一號內開實業司案呈據上海南商會呈稱九畝地開明公司市屋劇場陡遭火燬懇請協助進行等情前來除批示並分行觀察使外合亟令仰該縣知事詳實調查會商辦理呈復核奪此令等因並奉上海觀察使楊轉奉省令同前由各奉此查此案據開明公司新舞台代表夏月珊呈請當經函請貴會轉商各界力予扶助一面函請滬南警廳查究起火緣由在案奉令前因合行函請貴會詳實調查會商辦理之處希即函復以憑核轉爲荷

拒捕者格殺勿論

江蘇陸軍第二師步兵第八團第三營廖營長現奉上海鄭鎮守使第二師朱師長會銜訓令內開亂黨伺海潛蹤伏上海法界賭設機關運動軍隊希圖謀爲不軌曾經轉請駐滬法總領事轉飭捕房派探協緝以期引渡嚴辦在案茲查該營管轄之浦東地方甚爲荒闊又且東臨海濱訪聞近有黨人購得軍火擬從沿海灘一帶荒僻地方起岸私運內地接濟梟匪勾結爲患情事自應責令該營嚴加查緝如查出時胆敢拒捕者准其即行就地格殺以遏亂萌等因昨經廖營長轉飭所屬嚴密偵查妥爲防範矣

演講掃除烟毒

陽歷五月十日即四月十六日下午二時不吸捲烟聯合會開第八次勸戒捲烟會在火神廟前廳恭請名人演講掃除烟毒云

美國大使之演說

美國大使柔克義君抵滬迭紀本報茲悉本埠英國國家亞細亞文學會因柔君究心中國歷史外交等事特於昨日在白大橋南境博物院請柔君演說中國元明兩朝與海國貿易之歷史當由英總領事法君主席其他中外名人到者則有美總領事西孟美按察使羅君中美英睦誼會陳國權廣學會總辦李提摩太及其女公子英國梅殿華君等數百人云

小說 奇情 霜刃碧血記 吳門周瘦鵑譯

此書敘一瞽者踣於道經一女子救入巨廈此巨廈中忽出現一暗殺案瞽者果欲告發成爲女子所泥不果後女子竟設法使瞽者之目重明利用爲傀儡令成種種可驚可駭之國際交涉大案然卒爲瞽者輾轉偵破而與所愛結婚情節奇幻演人拍案稱絕全篇釐爲三十章七萬數千言曾按日登載時報早博社會歡迎茲復彙印成帙凡二百餘頁首尾聯結開卷了然洵言情小說中別開生面者已 定價四角

上海有正書局啓

老鴻泰土棧廣告 擇陽歷五月十號 陰歷四月十六日開張

本號開設已歷數十年茲因烟禁森嚴存貨尙多分設法界公館馬路三層樓洋房自運大小洋葯零剪批發凡蒙賜顧請認明本號招牌庶不致悞 本號主人謹識

情網再版

吳門天笑生譯 情網一書久已膾炙人口自印行單行本後已銷至六七千部今再版又出原價售洋八角今減價每部售洋六角購者從速勿誤

總發行所 上海棋盤街有正書局

◉警士之胡鬧

警察教練所由圖書公司遷至南碼頭滬軍營舊址後照常教練不意前晚有甲乙兩警士由北市回南從洪昇碼頭附乘華商某號電車初則不肯購車票與賣票人爭論良久後始各給銅元兩枚及至薛家浜口既不下車賣票者仍向索加轉賣車資每人銅元兩枚甲則僅出兩枚欲在二人中拉扯不允因而又起紛爭及至滬軍營前仍不肯加給反將三十一號賣票人拔頹南下立鳴崗警到來不加干涉致被該所警士多人將該賣票强行拖進教練所內意圖還毆事爲所長聞悉僅信該警一面之言不將賣票人放回未幾各電車共有十餘輛麕集所前賣票者會集與之理論要求將三十一號賣票人放出以致大起衝突後經電車公司内總管車務之朱少沂君得悉即赴該廳面見廳長薛某將起衅情由訴明然後允將該賣票人放出並將甲乙兩警士星夜送請滬南警察分廳長核辦各電車始得允爲通行

◉拘獲大帮拐匪

滬南第一區警署偵探查得大達碼頭閩民輪船專駛福州等埠有男女大帮拐匪拐帶男女孩十餘名口將次起程立報署長某君派出長警協同該偵探等前往截拿得以拘獲拐匪閩人王阿珍並所帶之十五歲男孩郁阿三八歲男孩阿生又陳光濟所帶十歲男子陳寶章又吳世奎所帶十歲男子陳清珠又傅英妙所帶九歲男子趙阿金又林阿朋所帶六歲男子阿育又紹興婦人王陸氏所帶七歲紹興男子王金三又鎮江婦人陳孫氏所帶鎮江人六歲男孩陳升奎又閩婦姜汪氏帶有六歲男子姜小寶又鎮江婦人徐戴氏帶有六歲男孩徐大來子十六歲女孩戴三姑娘等連同行李等件一併解署問明形迹可疑飭着解送滬南警察分廳核辦

◉招領女孩

閘北警察分廳昨出牌示云案據第一區二分署呈稱本月初四日夜十二時巡警張敬之帶迷路女孩徐春貴一口到署詢據係隨母來滬因貧難以度日拋棄此處等語送請核奪前來當經發科供據該女孩供年九歲徐州人向住蘇州六車站家有母兄於陰歷四月初十日上午被人拐帶坐四等車來滬拋棄此地等情聽該女送閘北慈善團留養外合亟牌示招領仰該女家屬前來具領可也

◉廢物利用

上海鎮守使鄭汝成君遲接陸軍部電令以所轄境內之各官廳等前所陳設各種生鐵大砲廚械本係無用物件飭分別收回銷化以便製就有用械件而應軍需等情鄭君奉電之下即飭軍械處長謝邦清轉飭幹員着令先赴城廂內外各機關等處將所有歷年遺下前項生鐵大砲等械携回製造局以便鎔化改製而成利器品物云

◉審判廳長尚未履新

新任上海地方審判廳長袁鍾祥君本定昨日接印任事現因在蘇與高等審檢兩長商議要公未畢不克依期來滬接任擬俟蘇垣事畢再來蒞事大約當在一二日後矣

◉烟酒一物四稅

販賣烟酒特許牌照稅洪知事接到省令後業已布告執行並函邀烟酒公所董到署面議徵收辦法茲悉該兩業董事前日均到署稟稱烟酒原有出產通過常稅一物本納三稅現乃牌照稅發生一物四稅實難從命洪知事以此事實奉上級命令徵收如各業實有不能遵辦之處儘可正式具呈核辦現由各公所各自開會討論後再行解決云

◉呈送濟渡社清摺

兵災善後濟渡社前經陸文麓等籌設資遣被難人民頗著成效近因亂平已久經費難籌停止辦理曾誌前報日前上海縣公署據陸紳等將上年十一月一日開辦起至本年四月底止所送長沙天津烟台廣東福州等處被災難民一千九百八十二人開支一切繕具清摺名冊各二份函送存轉前來洪知事除摺冊一份留署備案外下餘一份昨已轉送鎮守使署察核備案

◉搜烟土不應吞沒飾物

閘北警察分廳偵探孫振聲前晚偕探伙王普泉查兩生朱鴻賓等在滬北公共租界三馬路遇見常熟人陳三王棵二人在某土行購得大土洋百餘元遂尾隨至十六鋪華界即行干涉將二人阻止在陳身畔搜得証物一包約十餘兩即解送第一區警察署陳稱被該探等來此私行搜括乘機吞沒金戒銀表各一枚請追旋由某偵探交出銀表一枚惟金戒託稱陳自失去經張署長詰明飭陳王二人及証物等移送滬南警察分廳請究外令該探等名姓抄錄然後諭各回廳候請廳長核示辦理

◉控告欠租新章

租界華洋各商置有房產者屢被頑戶拖欠房租雖經收租人具稟投公堂控追不特頗費周折抑且不勝其繁茲奉中西官議定新章如有欠租者應須房主自投捕房控告即飭包探傳案交保限八天付清而堂費由房主照付如該欠租戶逾限不繳准其傳解公堂訊追而堂費即由欠租戶照付並錄之收租之際並應着令逐一查明欠租者均須注意

◉服禮了事

廣肇公所董事黃式如因被粵人羅壽南在公所咆哮辱罵特要求開會公議懲戒當於前日由伍廷芳諸董事到所於午後二時開會粵人到者甚衆伍以粵人作客滬江相遇總以友愛爲要程壽南不應無理取鬧特令當衆賠禮了事矣

◉追悼會兩則

商務印書館總理夏瑞芳於正月初十日在該館門首被人擊斃後官廳己將兇手正法以昭烱戒刻在滬商學界訂於初九日午後二時假張園爲夏開會追悼夏之家屬意欲將賻儀開辦學校以作紀念又國貨維持會演說部長梅竹廬奔走演說五六年身後景況蕭條還有寡妻孤女不能度日現粵幫中陳可揚鄭陶齋周清泉諸君訂於十一日假北京路壽聖庵爲梅開會追悼並醵金致奠以贍其後云

◉點心店失火

前晚十二時半虹口蓬路新武昌路轉角第二千零七十四號張順興點心店樓上忽然起火由救火會西人各駛皮帶車到塲救熄焚燬樓面一間該店比鄰福錫祥洋貨店因保有火險銀五千兩雖未殃及亦遭水蹟頗巨昨由捕房派捕看守並將張順興店主某甲帶入捕房押候查明起火情形再行核辦

◉驅逐難氏

湖北廣濟縣難民劉春廷劉永復劉啟才等男女一百七十八名均於五號七點時由浦東渡浦來滬投宿製造局附近之湖北會館暫居當由該會館董事汪嘉韓君立投第七旅報告應否准其住宿請示等情臧旅長以該會館適在本局防禦綫以內現當匪氛不靖之時恐有匪人混入在內原難准予住宿惟該難民等人數衆多爲時已晚姑准暫宿一宵限令六號午餉即行出境詎至昨日午後仍未起行故由臧旅長即飭參軍王君殿魁派撥兵士四名前赴該會館驅逐各難氏迅速離滬以防擾事云

瑣聞

○英祖泉○

○換竊鈔票 積竊方阿財因於正月十七號在滬杭火車上摸竊乘客值洋一百元之金鍊金表逃匿租界後復於前日在大鋅台附近一百八十八號門首摸竊行人之鈔票洋二十一元被探嚴阿慶查獲吊出原贓解奉中西官訊供之下判方還押候查明失主下禮拜二再訊

○虐待前妻之女 住居玟山路之甬人張長林因繼容後妻王氏將髮妻親生之女張才香百般凌虐體無完膚事經捕房查悉因將張夫婦及女一併查獲分別留押昨晨解奉中西官訊得情特屬實以後母凌虐前妻之子女本爲風俗之惡習因即會商之下判女孩張才香送濟良所留養張王氏居心殘忍著罰洋五十元充公無洋改押女所三月以示懲儆張長林身爲家長縱容後妻凌虐前妻所生之女亦殊不合本應重究姑念初犯從寬斥釋

○病貧交困 揚州婦人童何氏挈領數歲小孩來申希圖幫傭度日詎託薦無門且又病貧交困是以頓萌短見於前日投浦圖盡幸經巡捕查見救起帶入捕房昨晨解案奉中西官訊明且因有病因判先送醫院療治下禮拜二再核

○騙取洋貨 通州人王文錦在南市十六舖某客棧內設立協泰詳滑頭字號用支倪賓旅館之滑頭支單向英租界五福弄六十五號門牌某洋貨號夏同瑞騙取值洋二千一百七十元之本廠布八百九十疋又向五福弄一百另八號門牌盧芝官之洋貨號內騙取值洋一千零八十八元之本廠布四百十疋在城內某當舖質洋化用因所付支票到期向收無着夏等情知受騙故即報由捕房派探朱阿巧及一號西探將王查獲並搜出質券多張即行收押昨晨解案訊供支吾奉關讞員與美領卓君判押候移吊原贓布疋並補傳見證下禮拜四再訊

○凌虐養媳 十四歲甯波女子李冬香因於前年父母雙亡後由其兄許配與靜安寺路四百四十號門牌任楊氏之子任根寶爲妻當即童養過門詎過來時遭其姑虐待致於前日逃出自投新閘捕房求援昨晨由探傳同女姊邵李氏將任楊氏拘解公堂請究經王襄讞會同美副領事逐一研訊之下以任楊氏不應凌虐其媳因判罰洋兩元充公李冬香交其姊邵李氏領去撫養俟被告之子任根寶婚娶時再向領回完姻

○深夜賭博 無賴陳阿二因糾同在逃之十餘人在新閘派克路餘慶里某姓家深夜賭博由捕查見拘入捕房昨解公堂請究經中西官訊供不認糾賭奉判從寬罰洋兩元充公無洋改押兩天賭具銷燬

○擾張項圈 匪類張小呆子夏阿毛因在虹口老朱家宅墨克登路擾取江北小孩池三和銀項圈被婦人徐陸氏瞥見鳴捕獲搜出原贓昨解公堂請究鎮中西官訊供明白判枷押一月夏阿毛押候查明另案下禮拜四再訊贓給原告領去

來函

逕啓者閱今日貴報本埠新聞欄內登載會稽義大和綢竊案內有自稱租界交涉使署偵探周寶來一語查鄙寶來寔係鄙人姓字之誤義大和綢竊案事確由鄙人偵實會同南市第一署巡長及案犯鄭觀桃之管門人顧老五跟同搜出報明鎮署在案與交涉署毫無干涉且交涉署爲對外機關向不設置偵探 貴報所載前節想係傳聞失實合請更正爲要 鄭寶森拜啓

籌備巴拿馬賽會紀要

江蘇籌辦巴拿馬賽會出品協會鎮屬調查員報告

丹徒

再商者調查員在徒邑調查管見所及覺協會開展覽會時及開展覽會後對於各商品有宜注意及加以相當之措施者不揣冒昧瑣爲縷晰陳之鎮江各商家對於此次赴會出品頗不踴躍從事勸導非易易此固由於海外貿易思想之薄弱而前此南洋勸業會實爲此次籌備赴美賽會之阻力即以江綢而論爲鎮江出品之大宗而前此赴會綢料閉會後雖皆原物退回而指印重重難於再售此次勸令赴賽各綢號之持保守主義者多半以此爲口實雖告以此次協會對於各商物品如何謹愼保管而意有不信商人重利貲本攸關固無怪其然也其最可驚者南洋勸業會所給獎憑獎牌各商戶視爲無足重輕之物至今鎮江商會尚存有獎憑獎牌數件商店迄未領取夫三代以下孰不好名今至於視獎勵品如弁毛苟非其人爲槁木死灰是必品評失當而名器乃無足重輕又或獎勵不得其法無以引起名譽之爭競也往者已矣來者可追協會開展覽會時對於各地物品加意保管自不待言而審查員審查之時於物品優劣之點宜詳細說明雖此次赴賽以推廣國外貿易爲宗旨而物品中有不適銷於國外而行銷於國內者似宜許定優劣分別獎勵而獎勵之法似不宜僅給以獎憑獎牌蓋各商得獎後固不能執途人而告之即於告白中申明得獎而社會心理卑下或蠡爲夸張是必由公家給獎店號及給獎之理由或載諸公報或飭令各縣商會刊刷通告俾衆周知庶足以引起名譽之競爭而商品之改良或可因以進步此開展覽會時所宜注意及措施者也查丹徒出品人對於赴賽出品往往視爲一去不復回故所出之品每因勸導之殷勤而爲一種情面上輸納此與赴賽宗旨大相刺謬推其原因良以南洋勸業會閉會後所有各地零星粗造物品雖經一一發還而各商家因物品價值微末多不領回即如農產品一項南洋勸業會閉會後退存鎮江商會者甚多至於腐爛無人領取在當時實因價值微細而忽置之現在從事徵集各商遂憶及前此之損失轉視所出品爲贈送品若非所宜除極力解說外將來協會對於發還各縣物品似宜飭各商會將物品逐一送還各出品人不必待出品人之領取雖至極無價值之微物亦必如是蓋物品雖微而關係於將來之信用甚大也至改良物品商人所深願惟阻力甚大是宜設法革除即如鎮江江綢其改良者往往冒充杭綾綢牌號此種依賴習慣於力行改良殊多妨碍其最甚者一綢號改良一種綢料牌號一經行銷同業中即有假冒其牌號者且於織綢時攙以漿水減輕絲料而微減其價以求暢售而原倡改良者轉因以失利遂不得不變通原料以求恢復遂日趨沿物品愈下價值愈低而銷路亦愈滯必至兩敗俱傷而後已此與綸和曾森茂兩綢號言及改良而爲該綢號等所痛心疾首者也此固由商人道德心之缺乏至有此種怪現象而法律之保護未周致影射者肆無忌憚亦一大原因也似宜訂定假冒牌號處分通飭各縣嚴行查禁應研究改良者不致爲假冒者牽制而能逐漸進行此開展覽會後所宜注意及措施者也以上所述一隅之見當否未知拉雜濱陳聊備採擇謹呈

小說

蓓德小傳 (七十四)

第十七章

一日下午蓓德行於格拉司勃之深林覺荒凉滿目行人絕稀然司梯爾遙見蓓德至則笑顏相迎並以種種之詞來相慰藉翠犬亦銜尾相屬而出司梯爾迎之入則坐於闇室高背之椅此時夕陽之光由樹罅穿窗而入射於老人之面其狀益顯爲枯瘠之容令人生憐

老人以親密和愉之容語蓓德曰姑娘來甚佳我實喜見汝我今起居不能如前而精神又甚不適蓓德曰先生果何恙也司梯爾曰余以行將就木之年安得不頹唐也今日醫家愛司台爾語我彼謂余宜愼養此病係心神之故耳我思姑娘在彼家均順適請告我以近狀

蓓德曰近日亦無特別事足以相告者顧司梯爾則熟視蓓德之面蓋以司梯爾雖年近古稀而其耳目則甚銳利猶昔乃曰若鼈如何者久不得若鼈消息矣蓓德不語司梯爾曰姑娘乃不告我知耶蓓德曰余殊不解先生之言何指者

司梯爾瞠目曰汝乎未知耶汝隱秘亦有何益須知以年齒論老人足爲汝之祖父我愛汝特甚向者非告汝以吾女事乎將謂我之待彼過於嚴厲其實非也試思天下父母甯有不愛其兒女者今彼殞矣誠可憐之兒也

時評三

魁陽樓失火延燒新舞台一案人以初興市塲瞬即灰燼遂疑魁陽樓有縱火圖賠情事今檢察廳既查明並未保險則魁陽樓無從圖賠何肅縱火乃檢察廳猶必函致警廳詳細調查毋乃太愼重乎

自此事出後至今已一月有餘該嫌疑人既受火災又遭拖累其情亦可憫也

更有說者滬上保險之家因圖賠而縱火者固有所聞然亦有無心失愼因保險之故轉蒙縱火之惡名者此不獨無心失火者寃遭不白且與保險營業影響甚大欲絕此弊不如由各保險行重訂新章凡自行失火者概不賠償則縱火者無從圖賠而無心失愼者亦不至更遭後患質諸各保險行以爲何如

小說 霜刃碧血記

……案驚奇果欲告發竟爲女子所泥不果後女子竟設法使瞽者之目重明利用爲僞證成種種可驚可駭之國際交涉大案然卒爲瞽者轉偵破而與所愛結婚情節奇幻演人拍案稱絕全書譯爲二十章七萬數千言曾按日登載時報早博社會歡迎茲復彙印成帙凡二百餘頁首尾啣結開卷了然洵言情小說中別開生面者已 定價四角

上海有正書局啓

老鴻泰土棧廣告 擇陽歷五月十號 陰歷四月十六日開張

本號開設已歷數十年茲因烟禁森嚴存貨尙多分設法公館馬路三層樓洋房自運大小洋藥零售批發凡蒙賜顧請認明本號招牌庶不致悞 本號主人謹啓

情網再版

吳門天笑生譯 情網一書久已膾炙人口自印行單行本後已銷至六七千部今再版又出 原價售洋八角今減價每部售洋六角購者從速勿誤

分發行所 南京奇望街有正書局 蘇州都亭橋有正書局 天津東門外東馬路有正書局

總發行所 上海望平街有正書局 北京琉璃廠西門有正書局

特約馬路電

◎有某家夫婦口角聞其夫曰以我一年薪水似汝這樣人物可購十數個某女士曾親聞此言告人輒爲之墮淚（北河南路專電）

◎某女士至跑馬廳看跑馬忽有人謂女士曰我們剛出來你這麼又出來了女士以素不相識愕然不知所答（南京路專電）

詩令

改字詩令 （厄公）

改字詩令有限格者茲舉其一二例倘亦雅人所賞歟

兩字格　易原句中兩字或連或否解句亦用兩字釋之如

醉把楊枝作算籌（分明是花枝酒籌何以言楊枝算籌只因）無花無酒過清明

閒看獼猻捉柳花（分明是兒童何以言獼猻只因）兒童相見不相識

越鳥依北風（分明是胡馬何以言越鳥只因）不教胡馬度陰山

絕代有義士（分明是佳人何以言義士只因）佳人已屬沙吒利

晤度格　易原句一字解句當晤釋其意而不露其字如

沐外一枝斜更好（分明是竹何以言林只因）渭川千畝在胸中

月移人影上闌干（分明是花影何以言人影只因）剛被太陽收拾去

人面無花相映紅（分明有桃花何以言無花只因）開卷春風誰與研

三字格　此格易三字須兩明一晤或兩晤一明其例甚艱但舉其一如

梧桐院落溶溶夜（分明是梨花分明是月何以言梧桐何以言夜只因）雨打梨花深閉門（既雨自無月矣）

（贈短篇小說一冊）

遊戲文

尖先生傳 仿五柳先生傳 （秋圃）

先生不知何許人也亦不詳其姓氏體態在小大間因以爲號焉輕薄勢利善於裝腔能唱曲不甚中竅每遇合意便翛然吊膀性放浪踢嚴不能常出滑頭知其如此每遊園而招之逢招輒到期在必偷既偷而返曾不顧恤人言塭生曲辮大闊等頭馬夫戲子盡情倒貼始如也常以清倌人自驕頗示得志淫蕩忘返徽毒以終贊曰時人有言波板六十四像煞有介事茲言其若人之儔乎貞潔其外爛汚其中濤和坊之民歟胡家宅之民歟

（贈狸奴角一冊）

遊戲新聞

封氏子大鬧香巢記 （本部駐花園記者新樹）

花月樓名妓也天彥其面楊柳其腰濃淡咸宜肥瘦合度宜嗔宜喜有色有香一時芳名籍籍而自負清雅不願以路柳墻花任人攀折盧郎者翩翩年少溫雅風流訪艷章台尋芳曲院兩美相遇香結同心柔情繾綣璧合珠聯方謂佳偶天成有情人終成眷屬詎料好事多磨風波陡起有封氏子者行無賴未諳惜玉憐香輒喜尋花問柳近窺月姬姿色嬌艷陡然闖入香巢初則誘以甜言繼則詭稱與花氏訂有密約詛盧不應竊我餘香宜速退避盧與爭辯而封口利盧語塞氣憤塡胸向封猛撲封即舉手還擊七寶粧樓倏忽變爲戰地月姬則觫縮股慄倚着不敢出聲盧文弱原非封敵移時力不支正思退步詎封乘其不備暗擲磁器傷盧右臂盧負痛逃封亦不窮追即轉而向花調笑偎紅倚翠公然獨占風光可憐輕盈弱質一任狂徒淩虐惟有呼天佑我而已念彼盧郎凄然淚下黯然神傷玉容憔悴矣盧受創後即投葉氏綠蔭醫院求治幸受傷未重客爲休養即可復原聞擬請柯斗先生繕呈延單鳴律師代表赴法庭控告此一段風流公案將來未識作何判決也

（贈短篇小說一冊）

美人百面相第十四

諸聲 （今醉）

鑼鼓聲

（僧道在富貴之家）東翁富　東翁富　東翁富富東翁富（波螺聲）東開當　西開鋪　東開當　西開鋪　東當西鋪東西當鋪　東翁富　東翁富

（僧道在貧賤之家）窮窮苦　窮窮苦　窮窮苦窮窮苦（波螺聲）新衣當　舊衣破　新衣當　舊衣破　新當舊破新當舊破　窮窮苦　窮窮苦

（像猪羊行裏算帳）的立……（打算盤）一只羊　一只猪　一只羊　一只猪　幾只猪羊　幾只猪羊　的立……八百只猪羊

（像大雨行路傾跌）滑撻……撲通（跌聲）紅躍　紅躍　紅躍　泥格隴東　紅躍　泥格隴東　紅躍　跌得痛

（贈碧血霜刃記一冊）

圍棋欄

徵求藹注范西屏先生自擬二子譜第一局告白

范西屏先生自擬二子譜[illegible]……諸君有以教我願入[illegible]通信處南京路西首百花巷過街樓俞宅

殘局紺奇　白先刦

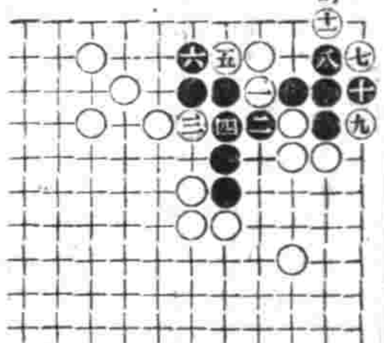

▲徵求佚譜告白　古譜未經刊行者尚夥或藏之故家或見之傳鈔如有賜寄本報登錄俾古人吉光片羽得以稍之傳流則非獨本報歡迎已也

▲徵求讀者對局　本報特設讀者對局一欄以便海內手談家收丘相觀衣之益如有時人對局惆心賞者不問程度高低如蒙錄示本報當擇尤刊登

本埠商務情況

怡和呌莊

昨五月六日星期三本埠怡和洋行第七百八十五次拍賣行情如左

（羽毛）

大紅人馬牌每疋	十六兩六錢半
大紅又	十六兩六錢
洋藍又	十四兩三錢
大紅鷹牌	十六兩六錢
大紅又	十六兩五錢九一分
新綠又	十四兩七錢五分

（羽綾）

元青虎牌每疋	十六兩七錢
元青人馬	十五兩九錢二分
元青馬頭	十六兩

（嗶嘰）

大紅雙鳳	八兩二錢一分
大紅馬頭	八兩五錢五分
大紅[illegible]	八兩一錢八分
大紅虎牌	六兩九錢三分

（小呢）

大紅象牌呢	五錢九分一厘
洋藍又	五錢八分六毫
大紅丹鳳呢	六錢八分
洋藍丹鳳呢	七錢一厘
新綠丹鳳呢	無市
大紅雙鳳呢	六錢七分九厘

（未完容續登）

滙票

民國三年五月七日各國滙票行情如左

大條銀（二十七辨士）	十八之一
（上海規元一兩合下）	
英國電滙	二先令七辨士十八之五
英國現滙	二先令七辨士十六之十一
電滙四個月滙票	二先令七辨士八之七
銀行又進四個月滙票	二先令八辨士十六之三
銀行又買六個月滙票	二先令八辨士八之三
銀行四個月定貨票	二先令八辨士十
銀行六個月定貨票	二先令八辨士十二
法國現電滙	三法郎三二之一
又四個月電滙	三法郎四零二之一
又六個月電滙	三法郎九二之一
德國電滙	二馬克六二之一
又買四月電滙	二馬克七五

（上海規元一百兩合下）

美金元現滙	六十四元四之一
又四個月電滙	六十六元八之一
印度電滙	一百九十七羅比四之一
（每一百元合上海規元）	
香港電滙	七十四兩八之三
日本電滙	七十七兩四之一

金市

五月七日收盤行情如左

現貨標金	三百七十一兩五錢
足赤條金	三百七十八兩五錢
沙金合赤	三百七十九兩五錢

錢市

五月七日北市銀錢市收盤行情如左

龍洋	七錢二分六厘一二五
英洋	七錢二分七厘一二五
北洋	七錢二分
小洋	六錢四分一厘二毫半
銀拆	一錢三分
銅元	一百八十三千二百文
市錢	一百五十千文
衣牌	一千三百三十文
洋找	七錢二分
錢找	一千二百文
本洋	七錢二分
八開	一百十七文
小洋貼水	每角十六文

▲有市無單▼

▲預報五月七日市價如左

銀	一百七十三千五百文
淨結英洋	一千三百三十文

金融

五月七日銀行市價如左

英洋	開盤	七錢二分七厘三七五
	收盤	七錢二分七厘一二五
銀拆	開盤	一錢三分
	收盤	一錢三分
時帳	一錢三分	掛牌無
標金	開盤	三百七十兩零八錢半
	收盤	三百七十兩零八錢半

股票

昨由股票交通公司報告

密格志每股	四十七兩
古拉 又	七兩二錢半
德力風 又	九十八兩
新呢王 又	八兩
英檯華 又	五兩四錢

糧食

日來天時晴正滬南高等機白米價較前降鬆五分光景

其餘中漏貨行情均仍定勢云茲將開出各價如左

北廟機白米	六元三角至五元八角
南廟機白米	六元一角至五元六角
常廟機白米	六元一角至五元六角
蘇同機白米	五元八角至五元四角
四邑機白米	五元七角至五元四角
角里雙嘴白米	五元七角至五元四角
鎮江高白米	五元六角至五元三角
周莊白米	五元五角至五元三角
新機洋秈米	六元三角至六元
新機杜子秈米	六元一角至五元七角
新機客秈米	五元八角至五元六角
蘇同白秈米	六元至五元六角
高新通元米	七元五角至六元七角
高機白元米	六元六角至六元三角
角里陰元米	六元五角至六元二角
高小麥	五元一角至四元

油荳市

昨日駁有虫廣東幫拼去經生油二百件又衆荳油三十件荳子七百八十石各幫幫荳餅四千九百五十片正系內河幫帮與本地鎖路云茲錄開出各價如左

經支生油每担	十兩零一錢
衆蕩荳油每担	八兩四錢
沙可青荳每石	三兩九錢四分
大通黃荳每石	四兩三錢五分五
沙可光邊餅每片	一兩零七分
又有邊餅	一兩零七分
和記光邊餅	一兩零五分五

絲市

昨日洋莊絲交担價如左

達昌洋行買金麒麟牌湖州白絲八担每担四百七十兩

大昌洋行買黑馬牌頭二號大經二十担每担五百五十兩至五百四十兩

怡和洋行買稻牌十三至十五分頭號陳敝絲三十担每担七百八十五兩

糖市

昨日滬南各糖市價如左

四溫宇東洋車糖每包	六兩一錢
四二五東洋車糖	六兩二錢
四溫者東洋車糖	五兩九錢
三溫宇東洋車糖	五兩八錢
頭號呂宋青糖	四兩六錢
二號呂宋青糖	四兩四錢
三號呂宋青糖	四兩一錢
高棉湖赤糖	五兩五錢
次棉湖赤糖	五兩二錢
高檯華赤糖	五兩七錢
次檯華赤糖	四兩三錢
隆青糖	四兩
美冰糖	九錢七分
德冰糖	七兩五錢
檯冰糖	七兩
建冰糖	四兩五錢

土市

昨日西土市價如左

三多公每箱	七千九百十兩
陳公	七千九百十兩
新公	七千九百十兩
三多喇	七千九百十兩
陳喇	七千九百十兩
新喇	七千九百十兩
赤莊	（一七八二組）七十六兩

火油

昨日市價如左

老牌火油每箱	二兩五錢
虎牌總油	二兩三錢七分
帽牌總油	二兩一錢六分
英牌總油	二兩一錢六分
十字總油	二兩零六分

花衣

昨日市面各種花衣市價如左

通州花衣每担	二十兩
太倉黑核花衣 又	二十兩
太倉白核花衣 又	十九兩
四梓子花 又	十九兩二錢

上海花衣 又	十八兩八錢
火機花衣 又	十八兩五錢
餘姚花衣 又	十九兩二錢
兩路子花 又	九元五角
北路子花 又	十元

日本紗

昨日紗號有二百包交易各牌紗價如左

二十支藍魚紗大包	一百零八兩五錢
二十支五子 又	一百〇一兩
二十支日島 又	一百兩
二十支福島 又	一百零二兩
二十支漁翁 又	一百零[illegible]
二十支羅什 又	九十八兩
十六支藍魚紗大包	九十九兩五錢
十六支立馬 又	九十五兩五錢
十六支三馬 又	九十六兩二五
十六支福島 又	九十八兩七五
十六支雙鹿 又	九十七兩五錢
十六支雙喜 又	九十五兩
十六支五福 又	九十四兩
十六支二喜 又	九十四兩五錢
十六支三元 又	九十四兩七五
十六支紅錦 又	九十七兩五錢
十六支蟠子 又	九十三兩五錢
十六支什錦 又	九十三兩
十六支金[illegible] 又	九十四兩
十六支花蝶 又	九十八兩五錢
十六支扇面 又	九十九兩

本廠紗

昨日紗號售開市面計三百包各紗行情如左

十六支雙龍紗大包	九十九兩
十六支雙虎 又	九十八兩二五
十六支雙象 又	九十七兩
十六支脂虎 又	九十八兩
十六支牧羊 又	九十八兩
十六支紅團龍 又	九十七兩
十六支丹鳳 又	九十六兩
十六支火車 又	九十七兩五錢
十六支水月 又	九十八兩五錢
十六支月季 又	九十六兩
十六支日光 又	九十八兩二五
十六支天官 又	九十七兩
十六支聚寶盆 又	九十四兩
十六支雲龍 又	九十五兩
十六支雲錫 又	九十七兩
十六支紅龍 又	九十四兩二五
十六支鐵毛 又	九十三兩
十六支三星 又	九十六兩五錢
十六支入稱紗 又	九十七兩七五
十四支雙龍紗大包	九十六兩五錢
十四支雙虎 又	九十七兩
十四支雙象 又	九十六兩
十四支脂虎 又	九十七兩
十四支藍團龍 又	九十五兩五錢
十四支丹鳳 又	九十四兩
十四支水月 又	九十九兩五錢
十四支月季 又	九十四兩
十四支牧羊 又	九十七兩
十四支天官 又	九十五兩
十四支聚寶盆 又	九十兩
十四支雲龍紗 又	九十一兩五錢
十四支雲錫 又	九十六兩
十四支鐵毛紗 又	九十兩
十四支三星 又	九十五兩
十四支人稱紗 又	九十七兩
十二支雙龍紗大包	九十五兩
十二支雙虎紗 又	九十二兩
十二支雙象 又	九十三兩五錢
十二支棠團龍 又	九十兩
十二支丹鳳 又	九十一兩
十二支月季 又	九十一兩
十二支天官 又	九十兩
十二支聚寶盆 又	八十八兩
十二支雲龍 又	八十八兩五錢
十二支雲錫 又	八十九兩五錢
十二支鐵毛紗 又	八十八兩
十二支三星 又	無市
十二支人稱紗 又	九十四兩
十二支雙虎紗大包	八十兩
十二支鐵毛 又	八十四兩
十二支賜鱗 又	九十八兩五錢

◎失票一覽表◎

讚製半夏奇驗
法國華[illegible]
此書爲法國大文豪俄原著吾國亞東病夫筆譯出文典雅會排所稱日登載時報爲海內
西醫鍾拱辰添設醫室